Hà Nội mới

Tòa soạn: 44 Lê Thái Tổ, Hà Nội
https://hanoimoi.vn
Email: toasoan@hanoimoi.com.vn
Đường dây nóng:
(024)3.8247615 - 091.2438855
Giao, phát báo: (024)3.9288772
Quảng cáo: 091.3531932

ĐƠN VỊ ANH HÙNG LAO ĐỘNG

Năm thứ 68
Số 20215
CHỦ NHẬT
8-6-2025
13 tháng Năm
năm Ất Tỵ

CƠ QUAN CỦA THÀNH ỦY ĐẢNG CỘNG SẢN VIỆT NAM THÀNH PHỐ HÀ NỘI ● TIẾNG NÓI CỦA ĐẢNG BỘ, CHÍNH QUYỀN VÀ NHÂN DÂN THỦ ĐÔ

ĐƯA NGHỊ QUYẾT CỦA ĐẢNG VÀO CUỘC SỐNG



Thủ tướng Chính phủ Phạm Minh Chính và phu nhân đến sân bay quốc tế Cotê d'Azur Nice, Cộng hòa Pháp. *Ảnh:* TTXVN

Thủ tướng Chính phủ Phạm Minh Chính và phu nhân kết thúc thăm Estonia, bắt đầu chuyến công tác tại Pháp

Sau khi kết thúc tốt đẹp chuyến thăm chính thức Cộng hòa Estonia, chiều 7-6 theo giờ địa phương, chuyên cơ chở Ủy viên Bộ Chính trị, Thủ tướng Chính phủ Phạm Minh Chính và phu nhân cùng Đoàn đại biểu cấp cao Việt Nam đã tới thành phố Nice, Cộng hòa Pháp bắt đầu chuyến công tác tham dự Hội nghị Đại dương Liên hợp quốc lần thứ 3 (UNOC 3); tiến hành các hoạt động song phương tại Cộng hòa Pháp từ ngày 7 đến 11-6 theo lời mời của Tổng Thư ký Liên hợp quốc Antonio Guterres và Tổng thống Cộng hòa Pháp Emmanuel Macron.

(Xem tiếp trang 2)



Chủ tịch Quốc hội Trần Thanh Mẫn trao Quyết định cho Bí thư Đảng ủy, Tổng Kiểm toán nhà nước Ngô Văn Tuấn. *Ảnh:* TTXVN

Ứng dụng khoa học công nghệ cao, tạo bước đột phá về chất lượng, hiệu lực kiểm toán

Chiều 7-6, tại Hà Nội, Đảng bộ Kiểm toán nhà nước đã tổ chức thành công Đại hội đại biểu lần thứ VIII nhiệm kỳ 2025-2030. Đây là một trong hai đơn vị được Đảng ủy Quốc hội lựa chọn chỉ đạo tổ chức đại hội điểm. Ủy viên Bộ Chính trị, Bí thư Đảng ủy Quốc hội, Chủ tịch Quốc hội Trần Thanh Mẫn dự và chỉ đạo đại hội.

Tham dự đại hội có Phó Bí thư Thường trực Đảng ủy Quốc hội, Phó Chủ tịch Quốc hội Nguyễn Khắc Định; Phó Chủ tịch Quốc hội Nguyễn Đức Hải; Phó Chủ tịch Quốc hội Vũ Hồng Thanh, lãnh đạo đại diện các ban, bộ, ngành trung ương và địa phương...

(Xem tiếp trang 2)

Dự thảo Báo cáo chính trị Đại hội lần thứ XVIII Đảng bộ thành phố Hà Nội:

MANG ĐẬM DẤU ẤN ĐỔI MỚI VÀ TẦM NHÌN CHIẾN LƯỢC

NGỌC HÀ

Đến nay, Dự thảo Báo cáo chính trị Đại hội lần thứ XVIII Đảng bộ thành phố Hà Nội đã trải qua một quá trình xây dựng hết sức khoa học, bài bản, mang đậm dấu ấn đổi mới, hướng tới một tầm nhìn chiến lược cho sự phát triển của Thủ đô trong kỷ nguyên mới. Dự thảo mới nhất cho thấy chất lượng cao, nhưng Thành ủy Hà Nội tiếp tục chỉ đạo hoàn thiện để đạt yêu cầu tốt nhất.

(Xem tiếp trang 3)



Quang cảnh Hội nghị Tiểu ban Văn kiện Đại hội Đảng bộ thành phố Hà Nội lần thứ XVIII, nhiệm kỳ 2025-2030, ngày 4-6. *Ảnh:* VIẾT THÀNH

Xây dựng đường sắt cao tốc:

KINH NGHIỆM QUỐC TẾ VÀ BÀI HỌC CHO VIỆT NAM

LTS: **Trên thế giới, đường sắt cao tốc không chỉ là biểu tượng của hiện đại hóa, mà còn là đòn bẩy tái cấu trúc vùng, thúc đẩy công nghiệp phụ trợ, đổi mới mô hình đô thị và giảm tải áp lực lên hệ thống giao thông truyền thống. Loạt bài viết này sẽ phân tích những kinh nghiệm quốc tế - từ Nhật Bản, Trung Quốc, châu Âu đến các nền kinh tế mới nổi - nhằm soi chiếu vào những lựa chọn chiến lược mà Việt Nam đang đối mặt.**

(XEM TRANG 8)

KHÁCH MỜI CHỦ NHẬT

Phó Giám đốc Phụ trách Sở Y tế Hà Nội Nguyễn Đình Hưng:

Chủ động phòng, chống các dịch bệnh có chiều hướng gia tăng

Trong bối cảnh tình hình dịch bệnh truyền nhiễm trên thế giới và tại Việt Nam tiếp tục diễn biến phức tạp, khó lường, thành phố Hà Nội đã và đang triển khai đồng bộ nhiều giải pháp để phòng, chống dịch bệnh hiệu quả, góp phần kiểm soát và hạn chế sự lây lan của dịch bệnh. Đặc biệt là huy động sự tham gia của chính quyền, đơn vị y tế và cộng đồng, nâng cao khả năng phản ứng nhanh của hệ thống y tế, bảo đảm sức khỏe người dân. Phó Giám đốc Phụ trách Sở Y tế Hà Nội Nguyễn Đình Hưng đã có cuộc trao đổi với phóng viên Báo Hànộimới để làm rõ nội dung này.

(Xem tiếp trang 2)

Ngày đầu kỳ thi vào lớp 10 tại Hà Nội:

ĐỀ THI ĐỔI MỚI, VỪA SỨC, TẠO ĐỘNG LỰC CHO THÍ SINH

(XEM TRANG 7)



Nguy cơ xuất khẩu dệt may, da giày mất lợi thế:

Cấp thiết đa dạng hóa thị trường

4

Cải thiện môi trường đầu tư kinh doanh:

Củng cố niềm tin của doanh nghiệp và người dân

4

Âm nhạc đồng hành cùng vấn đề xã hội:

Lan tỏa hành động đẹp, nghĩa cử nhân văn

5

Điền kinh Việt Nam hướng đến ASIAD

6

TĂNG CƯỜNG KIỂM SOÁT, XỬ LÝ *vi phạm giao thông đường thủy*

(XEM TRANG 6)



LUẬN BÀN & HÀNH ĐỘNG

Bỏ giấy phép xây dựng - thay đổi tư duy quản lý

MINH THÚY

THỰC hiện chỉ đạo của Thủ tướng Chính phủ tại Công điện số 78/CĐ-TTg ngày 29-5-2025 về tập trung cắt giảm, đơn giản hóa thủ tục hành chính lĩnh vực xây dựng, trong cuộc họp báo Chính phủ ngày 4-6 vừa qua, đáng chú ý, đại diện Bộ Xây dựng thông tin: Với khu vực có quy hoạch chi tiết 1/500 đã được phê duyệt, có thể sửa được luật ngay và miễn cấp phép ngay. Khu vực có thiết kế đô thị theo Luật Kiến trúc, có vai trò quản lý nhà nước cũng sẽ bỏ ngay cấp phép...

(Xem tiếp trang 7)

Thủ tướng Chính phủ Phạm Minh Chính và phu nhân kết thúc thăm Estonia, bắt đầu chuyến công tác tại Pháp

(Tiếp theo trang 1)

Đón Thủ tướng Chính phủ và phu nhân cùng Đoàn đại biểu cấp cao Việt Nam tại sân bay Cotê d'Azur ở thành phố Nice có đại diện Bộ Ngoại giao Pháp; Đại sứ Việt Nam tại Pháp Đinh Toàn Thắng; cán bộ, nhân viên Đại sứ quán và đại diện cộng đồng người Việt Nam tại Pháp.

Đây là lần đầu tiên Thủ tướng Chính phủ Việt Nam tham dự Hội nghị Đại dương của Liên hợp quốc; là chuyến thăm Pháp đầu tiên của Thủ tướng Chính phủ kể từ khi hai nước nâng cấp quan hệ lên Đối tác chiến lược toàn diện vào tháng 10-2024, tiếp nối chuyến thăm Việt Nam của Tổng thống Pháp Macron trong tháng 5-2025 vừa qua.

Là khách mời đặc biệt của Tổng thống Pháp tham dự UNOC 3, Thủ tướng Phạm Minh Chính sẽ tham dự các phiên thảo luận và các hội nghị, sự kiện liên quan như: Diễn đàn tài chính và kinh tế xanh, triển lãm khoa học biển… Đặc biệt, Thủ tướng sẽ đồng chủ trì sự kiện Thượng đỉnh về đồng bằng châu thổ thế giới và có bài phát biểu chính tại phiên toàn thể của Hội nghị UNOC 3.

Nhân dịp này, Thủ tướng Phạm Minh Chính tiếp xúc song phương với lãnh đạo các nước, các tổ chức tham dự Hội nghị nhằm rà soát và thúc đẩy quan hệ hợp tác giữa Việt Nam với các nước, các đối tác…

● Trước đó, sáng cùng ngày, trong chuyến thăm chính thức Estonia, Thủ tướng Chính phủ Phạm Minh Chính và phu nhân đã gặp gỡ cán bộ, Đại sứ quán Việt Nam tại Phần Lan kiêm nhiệm Estonia và cộng đồng người Việt Nam tại Estonia.

Theo Đại sứ Việt Nam tại Phần Lan kiêm nhiệm Estonia Phạm Thị Thanh Bình, cộng đồng người Việt Nam tại Estonia không nhiều và thay đổi theo từng thời kỳ. Hiện nay cộng đồng có khoảng 50 người, chủ yếu là trí thức, sinh viên và người kinh doanh. Cộng đồng người Việt Nam tại Estonia đoàn kết, chăm chỉ, tuân thủ luật pháp nước sở tại và luôn hướng về quê hương, đất nước. Ngoài ra, Việt Nam có hơn 200 thường trú nhân điện tử và 45 doanh nghiệp điện tử tại Estonia.

Bày tỏ vinh dự được gặp Thủ tướng Chính phủ và phu nhân, đại diện cộng đồng người Việt Nam tại Estonia vui mừng trước sự phát triển vượt bậc của đất nước; tin tưởng dưới sự lãnh đạo sáng suốt của Đảng, đất nước ta sẽ tiếp tục phát triển.

Phát biểu tại buổi gặp mặt, Thủ tướng Chính phủ Phạm Minh Chính vui mừng, xúc động trước tình cảm nồng ấm, chân thành của cộng đồng người Việt Nam tại Estonia - đất nước có truyền thống lịch sử kiên cường, văn hóa giàu bản sắc, đất nước thanh bình và tươi đẹp.

Gửi lời thăm hỏi, chúc mừng tốt đẹp nhất của lãnh đạo Đảng, Nhà nước, Tổng Bí thư Tô Lâm tới cộng đồng người Việt Nam tại Estonia, Thủ tướng Phạm Minh Chính bày tỏ niềm tự hào về cộng đồng người Việt tại Estonia tuy không nhiều, song đoàn kết, cùng phát triển; đồng thời bày tỏ biết ơn cộng đồng về những đóng góp xây dựng quê hương, đất nước; chắt chiu tình cảm của lãnh đạo Đảng, Nhà nước; tuân thủ pháp luật của nước sở tại và vun đắp quan hệ hữu nghị Việt Nam - Estonia.

Cho biết trong chuyến thăm có tính chất lịch sử này, Thủ tướng Chính phủ và lãnh đạo cấp cao Estonia đã trao đổi hết sức cởi mở, thẳng thắn, thực chất. Hai bên đã hiểu nhau hơn, chia sẻ các kinh nghiệm xây dựng, bảo vệ và phát triển đất nước, đặc biệt là xây dựng xã hội số, chính phủ số, công dân số, kinh tế số - đây chính là sức mạnh mềm của Estonia, khẳng định một nước có diện tích nhỏ vẫn có thể phát huy vai trò dẫn dắt thế giới nhờ trí tuệ của mình. Trong khi đó, Việt Nam là nền kinh tế phát triển năng động, nhu cầu nguyên liệu lớn, là thị trường lớn cho Estonia.

Theo Thủ tướng, hai nước cam kết mạnh mẽ trong thúc đẩy hợp tác chính trị - ngoại giao, tăng cường trao đổi các đoàn cấp cao và hợp tác khoa học - công nghệ, đổi mới sáng tạo. Nhân dịp này, hai bên đã ký kết, trao đổi Bản ghi nhớ về hợp tác giữa Bộ Ngoại giao Việt Nam và Bộ Ngoại giao Estonia và Bản ghi nhớ về hợp tác chuyển đổi số và kinh tế số giữa Bộ Khoa học và Công nghệ Việt Nam với Bộ Tư pháp và Chuyển đổi số Estonia...

Bày tỏ cảm ơn các nước Liên Xô cũ, trong đó có Estonia ủng hộ Việt Nam trong quá trình đấu tranh, giành độc lập dân tộc và xây dựng, phát triển đất nước sau này, Thủ tướng Chính phủ cho rằng, trên nền tảng quan hệ truyền thống, hai nước có thời cơ mới, vận hội mới, cần thúc đẩy, làm mới lại quan hệ hai nước.

Với phương châm không bỏ sót, không để bất cứ ai ở lại phía sau; cộng đồng người Việt Nam ở nước ngoài là bộ phận không tách rời của cộng đồng dân tộc Việt Nam, Thủ tướng Phạm Minh Chính khẳng định, người Việt Nam ở nước ngoài, dù chỉ có 1 người thì Đảng, Nhà nước cũng tìm mọi cách phù hợp, hiệu quả để quan tâm, hỗ trợ, giúp đỡ để mỗi người lo được cho cuộc sống của mình, của gia đình mình và đóng góp cho cộng đồng, cho đất nước cũng như vun đắp cho quan hệ giữa Việt Nam và nước sở tại...

Đề nghị cộng đồng người Việt Nam ở nước ngoài, trong đó có người Việt Nam tại Estonia luôn tự hào, vững niềm tin và tiếp tục đóng góp xây dựng đất nước ngày càng giàu đẹp, văn minh, thịnh vượng, Thủ tướng Chính phủ mong muốn, bà con tiếp tục đoàn kết, thống nhất, giúp đỡ lẫn nhau; phát triển cộng đồng ngày càng lớn mạnh; giữ gìn và quảng bá văn hóa dân tộc; xúc tiến thương mại, đầu tư; đóng góp vào quan hệ Việt Nam - Estonia ngày càng thực chất, hiệu quả.

● Sáng cùng ngày, Thủ tướng Chính phủ Phạm Minh Chính và phu nhân đã thăm gia đình ông Nguyễn Việt Thắng - gia đình người Việt Nam là chủ nhà hàng Phở Bar - một địa chỉ ẩm thực Việt Nam nổi tiếng tại thủ đô Tallinn của Estonia.

● Trước đó, tối 6-6, theo giờ địa phương, Thủ tướng Chính phủ Phạm Minh Chính và phu nhân đã đến thăm Trung tâm Arvo Pärt, một biểu tượng văn hóa nổi bật của Estonia. Bộ trưởng Ngoại giao Estonia Margus Tsahkna cùng đi và giới thiệu về Trung tâm.

● Chiều 6-6, theo giờ địa phương, Thủ tướng Chính phủ Phạm Minh Chính đã tiếp, làm việc với một số tập đoàn kinh tế lớn của Estonia để thúc đẩy triển khai hợp tác đầu tư, kinh doanh tại Việt Nam.

Tại các cuộc làm việc, giới thiệu với lãnh đạo các tập đoàn về tình hình Việt Nam, Thủ tướng Chính phủ Phạm Minh Chính khẳng định, Việt Nam bảo đảm ổn định chính trị; bảo vệ vững chắc chủ quyền, toàn vẹn lãnh thổ, an ninh, an toàn; tiếp tục hoàn thiện thể chế, phát triển hạ tầng, đào tạo nguồn nhân lực để "thể chế thông thoáng, hạ tầng thông suốt, nhân lực thông minh" phục vụ doanh nghiệp.

Chính phủ Việt Nam sẽ tạo điều kiện thuận lợi, phù hợp với quy định của pháp luật để các tập đoàn, các nhà đầu tư nước ngoài, trong đó có Estonia đầu tư kinh doanh hiệu quả và bền vững, phù hợp quy định pháp luật tại Việt Nam, trên quan điểm lợi ích hài hòa, rủi ro chia sẻ...

(Thông tin cập nhật, chi tiết chuyến thăm Estonia, Pháp của Thủ tướng Chính phủ Phạm Minh Chính và phu nhân cùng Đoàn đại biểu cấp cao Việt Nam, kính mời bạn đọc xem trên Báo Hànộimới điện tử tại địa chỉ https://hanoimoi.vn).

Theo **TTXVN**

Ứng dụng khoa học công nghệ cao, tạo bước đột phá về chất lượng, hiệu lực kiểm toán

(Tiếp theo trang 1)

Với tinh thần trách nhiệm, dân chủ, cởi mở, đại hội đã nghiêm túc đánh giá những kết quả đạt được, thẳng thắn chỉ ra những tồn tại, hạn chế trong lãnh đạo, triển khai thực hiện Nghị quyết Đại hội Đảng bộ lần thứ VII, nhiệm kỳ 2020-2025; rút ra những bài học sâu sắc; đồng thời thông qua Nghị quyết quyết định phương hướng, mục tiêu, chỉ tiêu, nhiệm vụ, giải pháp cho nhiệm kỳ 2025-2030.

Đại hội nghe công bố Quyết định chỉ định nhân sự Ban Chấp hành, Bí thư, Phó Bí thư, Ủy ban Kiểm tra, Chủ nhiệm, Phó Chủ nhiệm Ủy ban Kiểm tra Đảng ủy Kiểm toán nhà nước nhiệm kỳ 2025-2030. Theo đó, Ban Chấp hành Đảng bộ Kiểm toán nhà nước gồm 32 đồng chí; Ban Thường vụ Đảng ủy Kiểm toán nhà nước gồm 10 đồng chí. Đồng chí Ngô Văn Tuấn, Ủy viên Ban Thường vụ Đảng ủy Quốc hội, Tổng Kiểm toán nhà nước giữ chức Bí thư Đảng ủy Kiểm toán nhà nước.

Tặng hoa chúc mừng Ban Chấp hành Đảng bộ Kiểm toán nhà nước nhiệm kỳ 2025-2030, Chủ tịch Quốc hội Trần Thanh Mẫn đề nghị, Đảng bộ Kiểm toán nhà nước tiếp tục xây dựng Đảng bộ trong sạch, vững mạnh toàn diện, đoàn kết. Đặc biệt, Đảng bộ cần quan tâm công tác chính trị tư tưởng, nâng cao năng lực lãnh đạo, sức chiến đấu của tổ chức Đảng; phát huy vai trò tiền phong, gương mẫu của cán bộ, đảng viên, nhất là người đứng đầu; thực hiện tốt công tác kiểm tra, giám sát, giữ vững kỷ cương, kỷ luật của Đảng.

Chủ tịch Quốc hội yêu cầu nâng cao chất lượng công tác kiểm toán, phục vụ tốt hơn nhiệm vụ giám sát tối cao của Quốc hội; tăng cường kiểm toán các lĩnh vực dễ phát sinh tiêu cực, tham nhũng, lãng phí; những vấn đề nóng được Quốc hội và cử tri quan tâm; đẩy mạnh kiểm toán chuyên đề, kiểm toán hoạt động, kiểm toán công nghệ thông tin. Đặc biệt, cần đẩy mạnh ứng dụng khoa học công nghệ cao, nhất là ứng dụng công nghệ thông tin, trí tuệ nhân tạo trong hoạt động kiểm toán nhằm tạo bước đột phá về chất lượng, hiệu lực kiểm toán. Thực hiện nghiêm việc kiểm toán tài chính, tài sản công.

Đồng thời, Đảng bộ Kiểm toán nhà nước lãnh đạo hoàn thiện thể chế, pháp luật về tổ chức và hoạt động kiểm toán; phối hợp tốt với các cơ quan của Quốc hội, Chính phủ, Mặt trận Tổ quốc, các tổ chức chính trị - xã hội, các đơn vị được kiểm toán để thực hiện tốt chức năng kiểm toán; nâng cao hiệu quả việc thực hiện các kết luận, kiến nghị kiểm toán.

Chủ tịch Quốc hội lưu ý, Kiểm toán nhà nước quán triệt, thực hiện các hoạt động kiểm toán về 4 nghị quyết được coi là "bộ tứ trụ cột" của Bộ Chính trị để đất nước cất cánh. Bên cạnh đó, trình Ủy ban Thường vụ Quốc hội ban hành Chiến lược phát triển Kiểm toán nhà nước đến năm 2040, tầm nhìn đến năm 2045.

Với khí thế của đại hội, Chủ tịch Quốc hội Trần Thanh Mẫn tin tưởng, Đảng bộ Kiểm toán nhà nước sẽ luôn vững vàng, lãnh đạo, chỉ đạo tiếp tục đổi mới tổ chức và cơ chế hoạt động, khẳng định vai trò, công cụ trọng yếu, hữu hiệu của Đảng và Nhà nước trong kiểm tra, kiểm soát việc quản lý, sử dụng tài chính công, tài sản công và phòng, chống tham nhũng, lãng phí, tiêu cực, góp phần quan trọng vào sự phát triển nhanh, bền vững của đất nước cũng như thực hiện thắng lợi Nghị quyết Đại hội Đảng lần thứ XIII.

Báo cáo tại đại hội cho thấy, nhiệm kỳ 2020-2025, Đảng bộ Kiểm toán nhà nước đã phát huy tốt vai trò là hạt nhân lãnh đạo, tăng cường lãnh đạo, chỉ đạo cán bộ, đảng viên nâng cao chất lượng, hiệu quả công tác. Công tác chính trị, tư tưởng, tổ chức cán bộ được triển khai bài bản; kỷ luật Đảng được giữ vững; đội ngũ cán bộ ngày càng trưởng thành, tạo sự thống nhất, đồng thuận.

Với vai trò là thành viên Ban Chỉ đạo công tác phòng, chống tham nhũng, lãng phí, tiêu cực, Bí thư Đảng ủy, Tổng Kiểm toán nhà nước đã triển khai nhiều giải pháp tăng cường công tác lãnh đạo, chỉ đạo phòng, chống tham nhũng lãng phí, tiêu cực trong nội bộ và trong hoạt động kiểm toán…

Việc triển khai đồng bộ các giải pháp trên đã mang lại những kết quả ấn tượng. Kiểm toán nhà nước kiến nghị xử lý tài chính đạt hơn 281.000 tỷ đồng; kiến nghị sửa đổi, bổ sung 1.048 văn bản pháp luật, trong đó có nhiều kiến nghị quan trọng, tác động lớn đến đời sống kinh tế - xã hội...

Bước sang nhiệm kỳ 2025-2030, Đảng bộ Kiểm toán nhà nước xác định rõ phương châm hành động là "Kỷ cương - Liêm chính - Chuyên nghiệp - Chất lượng - Hội nhập", trong đó: Đặc biệt đề cao tinh thần tiên phong, gương mẫu của cán bộ, đảng viên, nhất là trách nhiệm người đứng đầu, xây dựng đội ngũ cán bộ, đảng viên kỷ cương, liêm chính, nâng cao tính chuyên nghiệp, minh bạch trong thực thi công vụ.

Để thực hiện mục tiêu và hoàn thành xuất sắc các nội dung của Chiến lược phát triển Kiểm toán nhà nước đến năm 2030, Đảng bộ Kiểm toán nhà nước nêu cao tinh thần đoàn kết, thống nhất, kiên quyết, kiên trì, phấn đấu hoàn thành thắng lợi các nhiệm vụ trọng tâm về công tác xây dựng Đảng cũng như lãnh đạo thực hiện nhiệm vụ chính trị với 3 giải pháp đột phá chiến lược theo tinh thần các nghị quyết của Bộ Chính trị.

● Trước đó, sáng cùng ngày, tại Nhà Quốc hội, Chủ tịch Quốc hội Trần Thanh Mẫn đã dự Đại hội lần thứ nhất, Chi bộ Ban Tổ chức Đảng ủy Quốc hội nhiệm kỳ 2025-2027.

Theo **TTXVN**

Phó Giám đốc Phụ trách Sở Y tế Hà Nội Nguyễn Đình Hưng:

CHỦ ĐỘNG PHÒNG, CHỐNG CÁC DỊCH BỆNH CÓ CHIỀU HƯỚNG GIA TĂNG

(Tiếp theo trang 1)

Triển khai kế hoạch phòng, chống dịch từ sớm, từ xa

- Xin ông cho biết những đầu việc Sở Y tế Hà Nội đã và đang triển khai phòng, chống các dịch bệnh đang có chiều hướng gia tăng trên địa bàn Thủ đô?

- Trước tình hình các dịch bệnh truyền nhiễm trên thế giới đang có nhiều diễn biến phức tạp, Hà Nội luôn xác định phòng, chống dịch bệnh là nhiệm vụ thường trực và trọng tâm.

Hằng năm, ngành Y tế Hà Nội đều sớm xây dựng và triển khai kế hoạch phòng, chống các dịch bệnh thường xuyên lưu hành trên địa bàn, không để phát sinh dịch lớn, có các biện pháp phòng, chống các bệnh thường xuyên xuất hiện như sốt xuất huyết, sởi, tay chân miệng...; chỉ đạo các đơn vị trong ngành từ dự phòng và điều trị chủ động làm tốt chức năng nhiệm vụ của mình để hạn chế thấp nhất hậu quả dịch bệnh gây ra. Ngành cũng tham mưu với UBND thành phố, Ban Chỉ đạo phòng, chống dịch thành phố ban hành kế hoạch, công văn, tổ chức giao ban để chỉ đạo các biện pháp phòng, chống dịch kịp thời, đặc biệt trong giai đoạn hiện nay.

Các đơn vị trong hệ thống y tế dự phòng làm tốt công tác giám sát, dự báo tình hình dịch bệnh, chủ động triển khai các hoạt động phòng bệnh như diệt bọ gậy, tuyên truyền phòng, chống sốt xuất huyết, tiêm chủng vắc xin. Trong 4 tháng đầu năm 2025, thành phố đã tổ chức 3 đợt chiến dịch tiêm chủng vắc xin phòng sởi cho trẻ từ 6 tháng đến 15 tuổi, thực hiện trên 150.000 mũi tiêm, góp phần kiểm soát bệnh sởi.

Các bệnh viện, cơ sở khám, chữa bệnh đã tổ chức khám, cấp cứu, tiếp nhận hàng vạn lượt bệnh nhân và hạn chế thấp nhất trường hợp tử vong do dịch bệnh.



Phó Giám đốc Phụ trách Sở Y tế Hà Nội Nguyễn Đình Hưng.

- Thưa ông, tạo sự thống nhất trong truyền thông phòng, chống dịch bệnh có ý nghĩa quan trọng, tránh gây tâm lý hoang mang, cũng như hạn chế tối đa việc chủ quan trong thực hiện nhiệm vụ. Sở Y tế Hà Nội đã làm gì để bảo đảm sự thông suốt trong truyền thông phòng, chống dịch, đánh giá sát sao nguy cơ dịch và tham mưu các giải pháp phòng, chống dịch phù hợp tình hình thực tiễn?

- Để bảo đảm công tác phòng, chống dịch hiệu quả, Sở Y tế đã giao Trung tâm Kiểm soát bệnh tật thành phố Hà Nội (CDC Hà Nội) luôn theo dõi, giám sát chặt chẽ diễn biến tình hình các dịch bệnh truyền nhiễm trên thế giới, tại Việt Nam và trên địa bàn Hà Nội. CDC Hà Nội thường xuyên đánh giá nguy cơ dịch để kịp thời tham mưu các biện pháp phù hợp, không để dịch bệnh lây lan rộng, ảnh hưởng đến sức khỏe người dân. Cùng với tăng cường kiểm dịch y tế tại sân bay, ngành Y tế đẩy mạnh giám sát dịch tại các cơ sở y tế và tại cộng đồng để phát hiện sớm, tổ chức cách ly, khoanh vùng xử lý kịp thời những trường hợp mắc bệnh, kiểm soát sự lây lan và hạn chế các trường hợp mắc bệnh nặng, tử vong do dịch bệnh.

Để bảo đảm thông suốt về thông tin, tránh gây hoang mang không đáng có, CDC Hà Nội là đầu mối thực hiện nắm bắt, xử lý, cung cấp thông tin y tế thông qua hệ thống điểm báo thông tin y tế, đẩy lùi tin giả, tin sai sự thật. Cùng với đó, Sở Y tế luôn chủ động cung cấp thông tin, tăng cường truyền thông các biện pháp phòng, chống dịch bệnh; vận động, khuyến khích người dân tham gia tiêm chủng vắc xin đầy đủ, đúng lịch.

Sẵn sàng ứng phó với các tình huống phát sinh

- Các nhóm biện pháp phòng, chống dịch bệnh được triển khai trong giai đoạn hiện nay là gì, thưa ông?

- Đối phó với dịch bệnh, nếu lơ là, mất cảnh giác, hậu quả sẽ khó lường. Vì vậy, Sở Y tế đề nghị, UBND các quận, huyện, thị xã cần bảo đảm đầy đủ kinh phí, hóa chất, vật tư, trang thiết bị cần thiết cho công tác phòng, chống dịch và tiêm chủng; chủ động xây dựng phương án sẵn sàng ứng phó với các tình huống dịch bệnh trên địa bàn Thủ đô. Đặc biệt, thực hiện nguyên tắc lấy phòng bệnh là chính, phải tăng cường công tác truyền thông, tổ chức tuyên truyền tới từng hộ gia đình việc sử dụng các biện pháp phòng hộ cá nhân như đeo khẩu trang nơi công cộng, hạn chế tụ tập nơi đông người khi không cần thiết và tổ chức các chiến dịch vệ sinh môi trường ngay sau các đợt mưa bão, ngập lụt để phòng, chống dịch bệnh.

Muốn phòng, chống dịch bệnh hiệu quả, điều quan trọng là mỗi người cần thực hiện các hành vi có lợi cho sức khỏe, vệ sinh cá nhân và môi trường sống. Hiện nay, các cơ sở y tế đã cung cấp thông tin vắc xin, lịch tiêm, đối tượng tiêm vắc xin trong Chương trình tiêm chủng mở rộng, vì vậy các gia đình cần lưu ý thực hiện theo khuyến nghị của các chuyên gia.

- Trong dịp hè này, nhiệm vụ phòng chống dịch sốt xuất huyết, tay chân miệng, Covid-19 đang đặc biệt được lưu tâm. Các thông điệp ngành Y tế muốn lan tỏa để phòng các dịch bệnh này một cách hiệu quả là gì, thưa ông?

- Với bệnh sốt xuất huyết, Sở Y tế Hà Nội đã tham mưu UBND thành phố ban hành Kế hoạch hưởng ứng ngày ASEAN phòng, chống sốt xuất huyết, trong đó chỉ đạo 100% các quận, huyện, thị xã tổ chức hoạt động hưởng ứng, phát động các đợt chiến dịch vệ sinh môi trường diệt bọ gậy, chiến dịch phun hóa chất diệt muỗi, phối hợp chặt chẽ với các cơ quan, ban, ngành, đoàn thể, tổ chức, đơn vị trong và ngoài ngành triển khai các hoạt động truyền thông cộng đồng, thu hút toàn dân, toàn xã hội tham gia phòng, chống dịch bệnh.

Đối với bệnh tay chân miệng, cách phòng bệnh hữu hiệu nhất là thực hiện tốt "3 sạch", gồm ăn uống sạch, ở sạch và bàn tay sạch. Trong đó, ăn uống sạch là thực hiện ăn chín, uống chín, sử dụng nước sạch trong sinh hoạt hằng ngày, bảo đảm vật dụng ăn uống sạch sẽ và không cho trẻ dùng chung khăn ăn, khăn tay, vật dụng ăn uống như cốc, bát, đĩa, thìa. Ở sạch là phải thường xuyên lau sạch các bề mặt, dụng cụ tiếp xúc hằng ngày như đồ chơi, dụng cụ học tập, tay nắm cửa, tay vịn cầu thang, mặt bàn/ghế, sàn nhà bằng xà phòng hoặc các chất tẩy rửa thông thường. Còn bàn tay sạch, đó là trẻ và người chăm sóc trẻ cần thường xuyên rửa tay bằng xà phòng và nước sạch, đặc biệt trước khi chế biến thức ăn, trước khi ăn/cho trẻ ăn, trước khi bế ẵm trẻ, sau khi đi vệ sinh, sau khi thay tã và làm vệ sinh cho trẻ…

Đặc biệt, đối với Covid-19, để chủ động phòng, chống bệnh, chúng tôi khuyến cáo người dân thực hiện tốt các biện pháp đeo khẩu trang nơi công cộng, trên phương tiện giao thông công cộng, tại cơ sở y tế. Hạn chế tụ tập nơi đông người (nếu không cần thiết). Rửa tay thường xuyên bằng nước sạch, xà phòng hoặc dung dịch sát khuẩn. Tăng cường vận động, rèn luyện thể lực, dinh dưỡng hợp lý. Khi có biểu hiện sốt, ho, khó thở thì phải đến ngay cơ sở y tế nơi gần nhất để được kiểm tra, theo dõi và xử lý kịp thời... Người dân đến và về từ các nước có số ca mắc Covid-19 cao cần chủ động theo dõi tình trạng sức khỏe để phòng, chống Covid-19 cho bản thân, gia đình và người tiếp xúc gần.

Hiện nay, Bộ Y tế đang tiếp tục phối hợp với Tổ chức Y tế thế giới (WHO) theo dõi chặt chẽ tình hình dịch Covid-19 trên thế giới và đưa ra các biện pháp phòng, chống dịch bệnh phù hợp, hiệu quả. Sở Y tế Hà Nội luôn thường trực bám sát tình hình thực tiễn để có các bước triển khai ứng phó kịp thời, chủ động trong mọi tình huống.

- Trân trọng cảm ơn ông!

Mai Hoa *thực hiện*



Triển khai tiêm vắc xin phòng bệnh cho trẻ tại Trung tâm Y tế dự phòng Hà Nội.

Ảnh: **ĐỖ TÂM**

Hoàn thiện các nghị định phân cấp, phân quyền trước ngày 10-6

(HNM) - Thủ tướng Chính phủ vừa ký Công điện số 83/CĐ-TTg ngày 7-6 về việc tiếp tục đẩy mạnh phân cấp, phân quyền; phân định thẩm quyền trong các ngành, lĩnh vực. Công điện gửi bộ trưởng, thủ trưởng cơ quan ngang bộ; chủ tịch UBND các tỉnh, thành phố trực thuộc Trung ương nêu rõ:

Thời gian qua, các bộ, cơ quan ngang bộ đã có nhiều cố gắng, nỗ lực khẩn trương thực hiện phân cấp, phân quyền theo các lĩnh vực của bộ, ngành mình gắn với thực hiện mô hình chính quyền địa phương 2 cấp theo chỉ đạo của Bộ Chính trị, Ban Bí thư, Chính phủ, Thủ tướng Chính phủ. Để kịp thời hoàn thiện đầy đủ, đồng bộ khuôn khổ pháp lý cho việc vận hành mô hình tổ chức chính quyền địa phương 2 cấp từ ngày 1-7-2025 theo đúng chủ trương, yêu cầu của Bộ Chính trị, Ban Bí thư, nhất là chỉ đạo của đồng chí Tổng Bí thư Tô Lâm, Thủ tướng Chính phủ yêu cầu bộ trưởng, thủ trưởng cơ quan ngang bộ khẩn trương hoàn thiện các dự thảo Nghị định phân cấp, phân quyền, phân định thẩm quyền theo các ngành, lĩnh vực phân công quản lý của bộ, ngành mình trình Chính phủ ban hành; thời gian hoàn thành trước ngày 10-6-2025.

Giao các Phó Thủ tướng Chính phủ được phân công phụ trách lĩnh vực rà soát kỹ, thông qua các dự thảo Nghị định phân cấp, phân quyền, phân định thẩm quyền trước khi trình Phó Thủ tướng Thường trực Chính phủ Nguyễn Hòa Bình ký ban hành; thời gian hoàn thành trước ngày 12-6-2025.

Chủ tịch UBND các tỉnh, thành phố trực thuộc Trung ương chủ động tổ chức triển khai thực hiện và chỉ đạo các cơ quan thuộc thẩm quyền tiếp nhận các nhiệm vụ theo phân cấp, phân quyền, phân định thẩm quyền để thực hiện đầy đủ nhiệm vụ được giao, không để khoảng trống pháp lý, kịp thời giải quyết thủ tục hành chính cho người dân, doanh nghiệp bảo đảm không ngắt quãng, không gián đoạn và không gây phiền hà, sách nhiễu, tăng chi phí, thời gian công sức…

Thư Ký

Ghi nhận thời gian chủ hộ kinh doanh đã đóng bảo hiểm xã hội bắt buộc trước ngày 1-7-2025

(HNM) - Ủy ban Thường vụ Quốc hội đã ban hành Nghị quyết số 78/2025/UBTVQH15 về việc ghi nhận thời gian đóng bảo hiểm xã hội bắt buộc của chủ hộ kinh doanh đã tham gia trước ngày Luật Bảo hiểm xã hội số 41/2024/QH15 có hiệu lực thi hành.

Theo đó, Ủy ban Thường vụ Quốc hội ghi nhận thời gian chủ hộ kinh doanh đã đóng bảo hiểm xã hội bắt buộc trước ngày 1-7-2025 để làm căn cứ giải quyết chế độ bảo hiểm xã hội theo quy định của pháp luật về bảo hiểm xã hội.

Chủ hộ kinh doanh đã đủ điều kiện hưởng chế độ bảo hiểm xã hội trước ngày Nghị quyết này có hiệu lực thi hành thì được giải quyết hưởng chế độ bảo hiểm xã hội kể từ ngày đủ điều kiện hưởng chế độ bảo hiểm xã hội theo quy định.

Ủy ban Thường vụ Quốc hội giao Chính phủ chỉ đạo, hướng dẫn tổ chức thực hiện Nghị quyết này; chủ động giải quyết những vướng mắc phát sinh trong triển khai thực hiện; bảo đảm quyền lợi cho chủ hộ kinh doanh trong giải quyết chế độ bảo hiểm xã hội; báo cáo kết quả thực hiện Nghị quyết này trong báo cáo tình hình thực hiện chính sách, chế độ bảo hiểm xã hội và tình hình quản lý, sử dụng Quỹ Bảo hiểm xã hội theo quy định của Luật Bảo hiểm xã hội.

Hội đồng Dân tộc, các Ủy ban của Quốc hội, Đoàn đại biểu Quốc hội, đại biểu Quốc hội và Ủy ban Trung ương Mặt trận Tổ quốc Việt Nam, trong phạm vi nhiệm vụ, quyền hạn của mình, giám sát việc thực hiện Nghị quyết này. Nghị quyết này có hiệu lực thi hành từ ngày 1-7-2025.

Bảo Minh

Rà soát toàn bộ cơ sở có nguy cơ cháy nổ cao tại Hà Nội

(HNM) - UBND thành phố Hà Nội vừa có kế hoạch khắc phục các hạn chế, thiếu sót trong công tác phòng cháy, chữa cháy và cứu nạn, cứu hộ trên địa bàn.

Kế hoạch nhằm xác định trách nhiệm của tập thể, cá nhân để xảy ra các hạn chế, thiếu sót trong công tác phòng cháy, chữa cháy và cứu nạn, cứu hộ. Trên cơ sở đó, nghiêm túc rút kinh nghiệm trong việc lãnh đạo, chỉ đạo và tổ chức thực hiện nhiệm vụ này; đồng thời, kiểm điểm, làm rõ trách nhiệm đối với tập thể, cá nhân trong việc chậm tổ chức triển khai, thực hiện các nhiệm vụ được thành phố giao về công tác phòng cháy, chữa cháy và cứu nạn, cứu hộ.

Theo đó, các đơn vị, địa phương tự kiểm tra, rà soát việc triển khai, thực hiện các văn bản chỉ đạo về công tác phòng cháy, chữa cháy và cứu nạn, cứu hộ theo lĩnh vực được phân công phụ trách, quản lý. Hoàn thành việc rà soát, hướng dẫn, đôn đốc 100% nhà ở nhiều tầng, nhiều căn hộ, nhà ở kết hợp sản xuất, kinh doanh có nguy cơ cháy, nổ cao khắc phục tồn tại các vi phạm.

Bên cạnh đó, hoàn thành việc khắc phục, xử lý đối với 100% các cơ sở không bảo đảm yêu cầu về phòng cháy, chữa cháy được đưa vào sử dụng trước khi Luật Phòng cháy và chữa cháy năm 2001 có hiệu lực; 100% công trình chưa được nghiệm thu về phòng cháy, chữa cháy đã đưa vào hoạt động được xử lý dứt điểm theo quy định.

Các đơn vị tập trung rà soát, khắc phục các tồn tại, vướng mắc đối với các điều kiện giao thông phục vụ công tác chữa cháy, nguồn nước phục vụ công tác chữa cháy; bảo đảm các ao, hồ trên địa bàn được xây dựng bến, hố thu nước phục vụ chữa cháy. Đồng thời, rà soát, quy hoạch khu dân cư, quy hoạch đô thị, lập danh sách, phân loại nhà ở thuộc các khu vực không bảo đảm hạ tầng giao thông hoặc nguồn nước phục vụ chữa cháy theo quy định của pháp luật, quy chuẩn kỹ thuật trong hoạt động phòng cháy, chữa cháy để trang bị các thiết bị truyền tin báo cháy kết nối với hệ thống cơ sở dữ liệu về phòng cháy, chữa cháy, cứu nạn, cứu hộ và truyền tin báo cháy theo đúng quy định của pháp luật.

Thành phố yêu cầu các đơn vị tổ chức tuyên truyền, phổ biến pháp luật, kiến thức, kỹ năng về phòng cháy, chữa cháy và cứu nạn, cứu hộ để nâng cao nhận thức của người dân về nội dung này... Các đơn vị, địa phương cần xác định phương hướng, nhiệm vụ, giải pháp khắc phục những hạn chế, thiếu sót nhằm nâng cao chất lượng, hiệu quả công tác lãnh đạo, chỉ đạo và tổ chức thực hiện các quy định của pháp luật về phòng cháy, chữa cháy và cứu nạn, cứu hộ thời gian tới. Trong đó, phân công rõ trách nhiệm trong công tác này tại địa phương, đơn vị; cụ thể hóa trách nhiệm của từng cấp, từng ngành, từng cá nhân trong quản lý nhà nước về phòng cháy, chữa cháy và cứu nạn, cứu hộ để có biện pháp kiểm điểm, xử lý nghiêm khắc nếu để xảy ra cháy gây thiệt hại nghiêm trọng trên địa bàn.

Hoài Thu

Tổ chức đồng bộ, hiệu quả việc dạy học 2 buổi/ngày và sinh hoạt hè cho trẻ em, học sinh

(HNM) - Ngày 7-6, Thủ tướng Chính phủ có Chỉ thị số 17/CT-TTg về việc tổ chức dạy học 2 buổi/ngày và tổ chức sinh hoạt hè cho trẻ em, học sinh.

Chỉ thị nêu rõ, thời gian qua, Đảng, Nhà nước đã có nhiều chủ trương, cơ chế, chính sách tập trung phát triển, nâng cao chất lượng giáo dục và đào tạo và đã đạt được nhiều kết quả quan trọng, đáng ghi nhận, đóng góp vào thành tựu chung về phát triển kinh tế - xã hội của đất nước. Tuy nhiên, lĩnh vực giáo dục và đào tạo vẫn còn những hạn chế, bất cập, các điều kiện cơ sở vật chất, đội ngũ giáo viên, nguồn lực còn nhiều khó khăn, chưa đáp ứng được yêu cầu nâng cao chất lượng giáo dục toàn diện cho học sinh phổ thông, nhất là đối với vùng sâu, vùng xa, vùng đồng bào dân tộc thiểu số, miền núi; việc tổ chức dạy học 2 buổi/ngày còn bất cập; việc quản lý trẻ em, học sinh trong dịp hè chưa được quan tâm đúng mức, còn xảy ra tình trạng mất an toàn, tai nạn, đuối nước.

Để nâng cao chất lượng giáo dục toàn diện về đức - trí - thể - mỹ, xây dựng môi trường giáo dục lành mạnh, an toàn, bổ ích cho trẻ em, học sinh đáp ứng yêu cầu chương trình giáo dục mầm non, phổ thông mới, nhất là tổ chức đồng bộ, hiệu quả việc dạy học 2 buổi/ngày và sinh hoạt hè cho trẻ em, học sinh, Thủ tướng Chính phủ yêu cầu các bộ trưởng, thủ trưởng cơ quan, chủ tịch UBND tỉnh, thành phố trực thuộc Trung ương tập trung chỉ đạo thực hiện tốt việc xây dựng lộ trình tổ chức dạy học 2 buổi/ngày phù hợp.

Bộ Giáo dục và Đào tạo chủ trì, phối hợp với các bộ, cơ quan, địa phương ban hành văn bản hướng dẫn dạy học 2 buổi/ngày, bảo đảm rõ mục đích, yêu cầu, rõ đối tượng, rõ nội dung, hình thức, phương pháp tổ chức thực hiện, rõ kết quả, rõ cấp có thẩm quyền để thực hiện hiệu quả chương trình giáo dục phổ thông…

Các địa phương ưu tiên bố trí ngân sách bảo đảm điều kiện tổ chức dạy học 2 buổi/ngày; thực hiện hiệu quả các chương trình, đề án để tăng cường cơ sở vật chất cho các cơ sở giáo dục, nhất là vùng sâu, vùng xa, vùng có điều kiện kinh tế - xã hội khó khăn, đặc biệt khó khăn, biên giới, hải đảo, bảo đảm công bằng trong tiếp cận giáo dục.

Bộ Giáo dục và Đào tạo phối hợp với Bộ Nội vụ rà soát, đôn đốc, kiểm tra việc tuyển dụng giáo viên của các địa phương; tiếp tục rà soát, bổ sung biên chế giáo viên còn thiếu so với định mức quy định của ngành Giáo dục; nghiên cứu, có giải pháp phù hợp, hiệu quả khắc phục tình trạng thiếu giáo viên, bảo đảm dạy học 2 buổi/ngày.

Đối với tình trạng thừa, thiếu giáo viên, Chỉ thị yêu cầu Bộ Nội vụ chủ trì, phối hợp với Bộ Giáo dục và Đào tạo kiểm tra, đôn đốc địa phương thực hiện tuyển dụng giáo viên theo biên chế được giao, khắc phục tình trạng thừa, thiếu giáo viên tại các cơ sở giáo dục, bảo đảm nguyên tắc "có học sinh phải có giáo viên đứng lớp" nhưng phải phù hợp thực tiễn địa phương, không lãng phí nguồn lực giáo viên, đáp ứng yêu cầu việc dạy học 2 buổi/ngày, kịp thời báo cáo cấp có thẩm quyền đối với những vấn đề vượt thẩm quyền.

Phương Nguyên

Thành phố giao đất cho huyện Phúc Thọ xây dựng 2 trường mầm non

(HNM) - UBND thành phố vừa ban hành Quyết định số 2825/QĐ-UBND về việc giao 13.705m² đất tại xã Phụng Thượng cho UBND huyện Phúc Thọ thực hiện dự án xây dựng Trường Mầm non xã Phụng Thượng và Quyết định số 2826/QĐ-UBND về việc giao 7.751,2m² đất tại xã Liên Hiệp cho UBND huyện Phúc Thọ thực hiện dự án xây dựng Trường Mầm non trung tâm Liên Hiệp.

Theo Quyết định số 2825/QĐ-UBND, vị trí, ranh giới và diện tích khu đất thực hiện dự án được xác định tại Bản vẽ quy hoạch tổng mặt bằng tỷ lệ 1/500 do Công ty cổ phần Kiến trúc và Xây dựng AVITYCO lập, được Phòng Quản lý đô thị huyện Phúc Thọ xác nhận bản vẽ phù hợp với Văn bản số 1450/UBND-QLĐT của UBND huyện Phúc Thọ. Trong tổng diện tích 13.705m², bao gồm diện tích đất nằm trong chỉ giới đường đỏ 3.448,9m²; diện tích đất hoàn trả kênh thủy lợi 518,3m²; diện tích đất trường 9.737,8m² với hình thức sử dụng là Nhà nước giao đất, không thu tiền sử dụng đất.

Tại Quyết định số 2826/QĐ-UBND, vị trí, ranh giới và diện tích khu đất thực hiện dự án được xác định tại Bản vẽ quy hoạch tổng mặt bằng tỷ lệ 1/500 do Công ty cổ phần Kiến trúc và Xây dựng AVITYCO lập và được Phòng Quản lý đô thị huyện Phúc Thọ xác nhận bản vẽ phù hợp với Văn bản số 1192/UBND-QLĐT của UBND huyện Phúc Thọ. Tổng diện tích 7.751,2m², gồm 7.513,6m² diện tích xây dựng trường mầm non và 237,6m² diện tích đất nằm trong chỉ giới đường đỏ. Hình thức sử dụng đất là UBND huyện Phúc Thọ được Nhà nước giao đất, không thu tiền sử dụng đất.

UBND huyện Phúc Thọ chịu trách nhiệm về nguồn gốc, việc sử dụng đất, giải phóng mặt bằng, tuân thủ quy định hiện hành về quản lý dự án đầu tư xây dựng...

Nguyễn Mai

SỰ KIỆN & DƯ LUẬN

Dự thảo Báo cáo chính trị Đại hội lần thứ XVIII Đảng bộ thành phố Hà Nội:

Mang đậm dấu ấn đổi mới và tầm nhìn chiến lược

(Tiếp theo trang 1)

Quá trình xây dựng công phu

Quá trình tiếp thu, hoàn thiện Dự thảo lần 3 Báo cáo chính trị Đại hội Đảng bộ thành phố Hà Nội lần thứ XVIII tuân thủ 7 nguyên tắc chặt chẽ, bảo đảm tính khách quan và toàn diện. Các nguyên tắc này bao gồm việc chắt lọc ý kiến từ Hội nghị lần thứ 21, Ban Chấp hành Đảng bộ thành phố Hà Nội khóa XVII, cập nhật tinh thần chỉ đạo mới của Trung ương về các vấn đề trọng tâm như sắp xếp, tinh gọn bộ máy, tăng trưởng kinh tế hai con số và 4 nghị quyết đột phá quan trọng của Bộ Chính trị.

Đặc biệt, dự thảo đã được hoàn thiện trên cơ sở tiếp thu sâu sắc tinh thần Chỉ thị số 45-CT/TƯ ngày 14-4-2025 của Bộ Chính trị về đại hội đảng bộ các cấp tiến tới Đại hội đại biểu toàn quốc lần thứ XIV của Đảng, trong đó nhấn mạnh yêu cầu nâng cao chất lượng văn kiện đại hội, gắn kết chặt chẽ với việc thực hiện chủ trương tinh gọn tổ chức bộ máy và phải ngắn gọn, dễ hiểu, dễ nhớ, dễ làm, dễ kiểm tra.

Theo Chánh Văn phòng Thành ủy Hà Nội Trần Thanh Hà, Tổ trưởng Bộ phận giúp việc Tổ Biên tập tổng hợp và xây dựng văn kiện, những quan điểm, tư tưởng lãnh đạo, chỉ đạo mới nhất của Trung ương đã được phản ánh rõ nét trong Dự thảo lần thứ 3 Báo cáo chính trị. Văn kiện được kỳ vọng sẽ trở thành "ngọn đuốc soi đường" cho sự phát triển trong giai đoạn tới của Thủ đô.

Bên cạnh đó, việc nghiên cứu, tham khảo Dự thảo văn kiện đại hội XIV của Đảng và kết quả khảo sát thực tế tại cơ sở của Tổ Biên tập cũng là những cơ sở quan trọng để bổ sung, hoàn thiện Dự thảo lần 3. Những vấn đề liên quan đến việc tháo gỡ khó khăn, vướng mắc, tồn tại, hạn chế chưa khắc phục được, cùng với những lợi thế, tiềm năng đặc trưng của các địa phương đã được chắt lọc và đưa vào Dự thảo báo cáo.



Hà Nội được kỳ vọng sẽ phát triển mạnh mẽ hơn nữa trong giai đoạn mới với tầm nhìn chiến lược và tinh thần tiên phong trong kỷ nguyên mới. *Ảnh:* NGUYỄN QUANG

Đậm nét tinh thần đổi mới

Phó Bí thư Thường trực Thành ủy Hà Nội Nguyễn Văn Phong, Tổ trưởng Tổ Biên tập tổng hợp và xây dựng văn kiện cho biết, ngay từ khi bắt tay vào xây dựng Dự thảo Báo cáo chính trị Đại hội lần thứ XVIII Đảng bộ thành phố Hà Nội, Tiểu ban văn kiện đã xác định, văn kiện không chỉ phục vụ nội bộ Đảng bộ thành phố mà còn cho toàn xã hội. "Chính vì thế, từ tiêu đề từ cách viết, đến việc xác định các mục tiêu, chỉ tiêu đều rất rõ ràng, rất cụ thể. Trong đó, ai đọc cũng thấy được mọi công việc của thành phố đều hướng tới việc nâng cao đời sống, hướng đến hạnh phúc của người dân", đồng chí Nguyễn Văn Phong nói.

Về bố cục, dự thảo lần này được điều chỉnh theo thứ tự, với 3 mục lớn, thể hiện rõ ràng, mạch lạc các nội dung chính: Đánh giá việc thực hiện Nghị quyết Đại hội lần thứ XVII Đảng bộ thành phố và thành tựu sau 40 năm đổi mới; quan điểm, mục tiêu, chỉ tiêu, nhiệm vụ chủ yếu, khâu đột phá và các giải pháp trọng tâm. Đặc biệt, có sự bổ sung một nhóm nhiệm vụ về vai trò Hà Nội là động lực, đầu tàu tăng trưởng của Vùng Đồng bằng sông Hồng và cả nước.

Đáng chú ý, dự thảo đã giảm số lượng chỉ tiêu chủ yếu từ 31 xuống còn 22, bỏ các chỉ tiêu không còn phù hợp hoặc đã đạt được, đồng thời đưa 7 chỉ tiêu vào phần giải pháp trọng tâm để tăng tính khả thi. Việc đề xuất phương án tăng trưởng kinh tế hai con số (Tổng sản phẩm trên địa bàn bình quân giai đoạn 2026-2030 đạt 10,5-11%) thể hiện quyết tâm cao của Đảng bộ thành phố.

Nội hàm của 3 khâu đột phá được bổ sung với tinh thần "Tư duy Thủ đô - hành động Hà Nội", thể hiện quyết tâm đột phá cả về tư duy và hành động của cấp ủy Đảng và hệ thống chính trị các cấp. 5 nhiệm vụ trọng tâm được xác định rõ ràng, từ thúc đẩy tăng trưởng kinh tế hai con số, triển khai hiệu quả "bộ tứ trụ cột", xác định vai trò đầu tàu của Hà Nội, phát triển công nghiệp văn hóa, đến tiếp tục xây dựng, chỉnh đốn Đảng.

Các giải pháp trọng tâm cũng được rà soát, cập nhật, bổ sung, nhấn mạnh vai trò của kinh tế tư nhân như một động lực quan trọng để tăng trưởng kinh tế, tăng năng suất lao động và tạo công ăn việc làm. Khoa học, công nghệ được xác định là "động lực chính để phát triển nhanh lực lượng sản xuất hiện đại". Ngoài ra, dự thảo cũng đề xuất các giải pháp cụ thể về quản lý đất đai, trụ sở sau sắp xếp đơn vị hành chính, đẩy mạnh liên kết vùng, xây dựng hạ tầng giao thông đồng bộ...

Với dung lượng cô đọng còn 40 trang (giảm 35 trang so với Dự thảo lần 2), Dự thảo Báo cáo chính trị mới nhất, mặc dù cô đọng hơn, nhưng chất lượng cao hơn. Đây là cơ sở quan trọng để hướng tới mục tiêu không chỉ là một văn kiện chính trị mà còn là một bản định hướng quan trọng cho sự phát triển vượt bậc của Thủ đô trong giai đoạn mới.

Ngọc Hà

Ủy viên Ban Thường vụ Thành ủy, Bí thư Quận ủy Thanh Xuân Bùi Huyền Mai:

Làm rõ hơn tinh thần đổi mới phương thức lãnh đạo

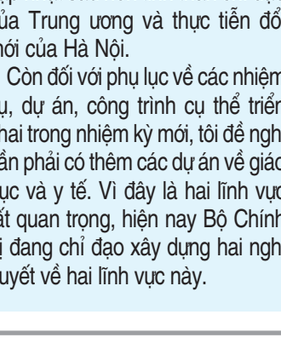

Nhìn tổng quan, có thể đánh giá chung cách viết, ngôn ngữ, văn phong Dự thảo Báo cáo chính trị lần thứ 3 Đại hội Đảng bộ thành phố lần thứ XVIII hiện đại, rõ ràng, cụ thể. Tuy nhiên, về phần nội dung công tác xây dựng Đảng, tôi đề nghị phải cập nhật hơn nữa tinh thần đổi mới phương thức lãnh đạo, chỉ đạo của Trung ương; bởi hiện nay, Trung ương đã có chủ trương đưa cả KPI vào đánh giá cán bộ, đồng thời Thành ủy Hà Nội đã triển khai chuyển đổi số rất chủ động, mạnh mẽ, thí điểm đưa cả thủ tục hành chính trong Đảng lên Cổng dịch vụ công quốc gia. Tôi đề nghị Dự thảo Báo cáo chính trị khi hoàn thiện phần này phải cập nhật sâu hơn tinh thần chỉ đạo của Trung ương và thực tiễn đổi mới của Hà Nội.

Còn đối với phụ lục về các nhiệm vụ, dự án, công trình cụ thể triển khai trong nhiệm kỳ mới, tôi đề nghị cần phải có thêm các dự án về giáo dục và y tế. Vì đây là hai lĩnh vực rất quan trọng, hiện nay Bộ Chính trị đang chỉ đạo xây dựng hai nghị quyết về hai lĩnh vực này.

Trưởng ban Tổ chức Thành ủy Hà Nội Hà Minh Hải:

Các trụ cột phát triển là điểm nhấn văn kiện

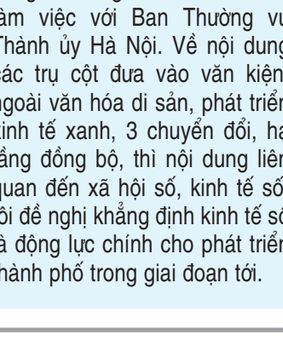

Để tiếp tục hoàn thiện Dự thảo Báo cáo chính trị Đại hội Đảng bộ thành phố lần thứ XVIII, tôi đề nghị, về việc xác lập các mục tiêu và chỉ tiêu phát triển trong giai đoạn mới, cần tiến hành xác định các mục tiêu đầu ra và kiểm soát các kết quả then chốt; trên cơ sở đó để xác định các mục tiêu lớn và khát vọng phát triển.

Dự thảo Báo cáo chính trị cũng cần "chốt" chặt các trụ cột phát triển, coi đây là điểm nhấn của văn kiện. Chúng ta có 5 trụ cột phát triển đã được xác định rõ trong 2 quy hoạch lớn, trong Nghị quyết số 15-NQ/TƯ của Bộ Chính trị và trong kết luận của đồng chí Tổng Bí thư Tô Lâm khi làm việc với Ban Thường vụ Thành ủy Hà Nội. Về nội dung các trụ cột đưa vào văn kiện, ngoài văn hóa di sản, phát triển kinh tế xanh, 3 chuyển đổi, hạ tầng đồng bộ, thì nội dung liên quan đến xã hội số, kinh tế số, tôi đề nghị khẳng định kinh tế số là động lực chính cho phát triển thành phố trong giai đoạn tới.

Viện trưởng Viện Nghiên cứu phát triển kinh tế - xã hội Hà Nội Lê Ngọc Anh:

Cụ thể hóa "bộ tứ trụ cột" bằng các con số

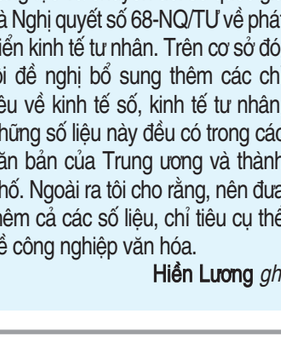

Trong phiên bản lần ba, Dự thảo Báo cáo chính trị đã kết hợp cả truyền thống và tiếp thu cái mới, học hỏi từ kết cấu trong dự thảo văn kiện của Trung ương, nhìn chung rất khoa học. Trong phần đánh giá, như đánh giá về 40 năm đổi mới, Dự thảo Báo cáo chính trị đã đánh giá khách quan, thẳng thắn với tinh thần phản ánh đúng sự thật, nhất là về các hạn chế, "điểm nghẽn".

Điểm mới của phiên bản lần này là đã cập nhật các chỉ đạo mới của Trung ương, đặc biệt là tích hợp 4 nghị quyết của Bộ Chính trị được coi là "bộ tứ trụ cột" nhất là Nghị quyết số 57-NQ/TƯ về đột phá phát triển khoa học, công nghệ, đổi mới sáng tạo và chuyển đổi số quốc gia và Nghị quyết số 68-NQ/TƯ về phát triển kinh tế tư nhân. Trên cơ sở đó, tôi đề nghị bổ sung thêm các chỉ tiêu về kinh tế số, kinh tế tư nhân, những số liệu này đều có trong các văn bản của Trung ương và thành phố. Ngoài ra tôi cho rằng, nên đưa thêm cả các số liệu, chỉ tiêu cụ thể về công nghiệp văn hóa.

Hiền Lương *ghi*

Hỗ trợ miễn phí cho hộ kinh doanh quy mô vừa và nhỏ về hóa đơn điện tử

(HNM) - Cục Thuế vừa đề nghị các tổ chức cung cấp giải pháp hóa đơn điện tử, dịch vụ nhận, truyền, lưu trữ dữ liệu hóa đơn điện tử, tiếp tục phối hợp chặt chẽ với cơ quan thuế các cấp trong việc triển khai áp dụng hóa đơn điện tử khởi tạo từ máy tính tiền, đặc biệt đối với hộ kinh doanh hoạt động trong lĩnh vực bán lẻ hàng hóa, dịch vụ trực tiếp đến người tiêu dùng.

Các tổ chức chủ động, công khai thông tin về giải pháp và dịch vụ hóa đơn điện tử khởi tạo từ máy tính tiền dành cho các hộ kinh doanh. Nghiên cứu xây dựng các gói giải pháp, phần mềm kế toán, hóa đơn thuận tiện, dễ tiếp cận, sử dụng đối với từng khách hàng (người nộp thuế) với giá thành hợp lý; tiếp tục mở rộng một số chương trình ưu đãi, hỗ trợ miễn phí cho các hộ kinh doanh quy mô vừa và nhỏ. Bố trí, sắp xếp nhân sự hướng dẫn trực tuyến hoặc trực tiếp để các hộ kinh doanh hiểu, sử dụng thành thạo xuất hóa đơn điện tử khởi tạo từ máy tính tiền, tập trung trong tháng 6 và 7-2025.

Các tổ chức cung cấp giải pháp hóa đơn điện tử và tổ chức cung cấp dịch vụ nhận, truyền, lưu trữ dữ liệu hóa đơn điện tử tăng cường chia sẻ thông tin, phối hợp kỹ thuật với các bên liên quan, bảo đảm khả năng tích hợp đồng bộ giữa các hệ thống phần mềm và hệ thống quản lý dữ liệu của cơ quan thuế.

Đáng chú ý, thiết lập kênh hỗ trợ kỹ thuật phản ứng nhanh, chuyên trách, có khả năng tiếp nhận, xử lý kịp thời ngay các sự cố kỹ thuật phát sinh trong quá trình sử dụng giải pháp hóa đơn điện tử của các hộ kinh doanh.

Hương Thủy

Nhà máy Nhiệt điện Ô Môn IV dự kiến phát điện thương mại vào tháng 12-2028

(HNM) - Tập đoàn Công nghiệp - Năng lượng quốc gia Việt Nam (Petrovietnam) và liên danh Tổng thầu Doosan - PECC2 đã ký kết hợp đồng EPC dự án Nhà máy Nhiệt điện Ô Môn IV. Sự kiện đánh dấu mốc quan trọng trong lộ trình hiện thực hóa chuỗi dự án khí - điện lô B - Ô Môn, một trong các dự án trọng điểm quốc gia về năng lượng, hướng đến mục tiêu phát triển năng lượng sạch, hiện đại và bền vững của Việt Nam trong giai đoạn tới.

Dự án Nhà máy Nhiệt điện Ô Môn IV bao gồm các dự án thành phần: Khai thác khí ngoài khơi tại lô B, tuyến đường ống dẫn khí lô B - Ô Môn và cụm Nhà máy Nhiệt điện tại Cần Thơ. Chuỗi dự án có vai trò chiến lược trong việc khai thác, vận chuyển và sử dụng hiệu quả nguồn tài nguyên khí tại khu vực Tây Nam, góp phần bảo đảm an ninh năng lượng quốc gia, an ninh biển đảo và cung cấp điện ổn định cho khu vực miền Nam.

Nhà máy Nhiệt điện Ô Môn IV sử dụng công nghệ tuabin khí chu trình hỗn hợp thế hệ mới nhất, hiệu suất cao, tiết kiệm nhiên liệu, thân thiện môi trường. Công suất thiết kế đạt khoảng 1.155MW, cao hơn quy mô trong quy hoạch, và dự kiến phát điện thương mại vào tháng 12-2028.

Với việc hoàn thành dự án Nhà máy Nhiệt điện Ô Môn IV, tổng công suất nguồn điện mà Petrovietnam đang quản lý, vận hành sẽ nâng lên hơn 9.300MW, chiếm khoảng 10% tổng công suất hệ thống điện quốc gia.

Hồng Anh

Nguy cơ xuất khẩu dệt may, da giày mất lợi thế:

CẤP THIẾT ĐA DẠNG HÓA THỊ TRƯỜNG

LAM GIANG

Da giày và dệt may là hai ngành hàng xuất khẩu chủ lực của Việt Nam song đang đối mặt nguy cơ mất lợi thế do bối cảnh thị trường có nhiều biến động. Thực tế này đặt ra yêu cầu cấp thiết đa dạng thị trường, đồng thời tối ưu hóa chuỗi cung ứng nguyên phụ liệu để phát huy tiềm năng, tăng tính cạnh tranh cho ngành.



Sản xuất mặt hàng may mặc xuất khẩu tại Tổng công ty May 10 - CTCP. *Ảnh:* NGUYỄN VĨNH

Nguy cơ mất lợi thế

Theo Phó Chủ tịch kiêm Tổng Thư ký Hiệp hội Da giày và túi xách Việt Nam Phan Thị Thanh Xuân, ngành da giày Việt Nam hiện đứng thứ ba thế giới về năng lực sản xuất (sau Trung Quốc và Ấn Độ) với quy mô 1,4 tỷ đôi năm 2024; đứng thứ hai trên thế giới về xuất khẩu (sau Trung Quốc), với quy mô 1,3 tỷ đôi. Châu Mỹ và châu Âu là hai thị trường xuất khẩu lớn nhất. Việt Nam đang sở hữu nhiều lợi thế phát triển ngành da giày do đã có thương hiệu, được các đối tác nhận định có nguồn cung giày dép ổn định, an toàn với chất lượng từ mức trung đến cao cấp. Lợi thế còn là Việt Nam đã ký kết 17 hiệp định thương mại tự do với nhiều nước, nhân công có tay nghề cao...

Dù vậy, ngành đang đứng trước nguy cơ đánh mất lợi thế nêu trên khi chi phí lao động ngày càng tăng cao, ảnh hưởng trực tiếp đến lợi nhuận của doanh nghiệp. Điều này cũng có thể khiến chuỗi cung ứng dịch chuyển sang các quốc gia khác có chi phí tốt hơn. Thách thức còn là phụ thuộc vào nguyên liệu nhập khẩu, nhất là nguyên liệu thô, hàng rào phi thuế quan gia tăng, các yêu cầu về sản xuất xanh, tuần hoàn, giảm phát thải…

Đặc biệt, doanh nghiệp phụ thuộc rất lớn vào biến động thị trường quốc tế do có tới 90% sản lượng giày dép dùng cho xuất khẩu. Rủi ro về thuế quan của Hoa Kỳ gây ra tác động lớn khi Việt Nam xuất khẩu vào quốc gia này chiếm tới 40% sản lượng.

Cùng với da giày, dệt may cũng là ngành xuất khẩu chủ lực với kim ngạch gần 44 tỷ USD năm 2024, xuất khẩu chính sang thị trường Hoa Kỳ chiếm 38,2%, Nhật Bản chiếm 10,5%, Trung Quốc và Hàn Quốc hơn 8%... Xuất khẩu dệt may 5 tháng đầu năm 2025 đạt 17,58 tỷ USD, tăng 9% so với cùng kỳ năm trước. Song ngành dệt may cũng đang đối mặt với thị trường đầy biến động do xung đột chính trị, chủ nghĩa bảo hộ, sự thay đổi thói quen tiêu dùng từ thời trang nhanh sang thời trang bền vững, các tiêu chuẩn về lao động và môi trường…

Sớm thành lập thị trường nguyên phụ liệu

Trước sức ép cạnh tranh, biến động kinh tế toàn cầu và các tiêu chuẩn khắt khe từ thị trường quốc tế, ngành dệt may, da giày đứng trước yêu cầu phải đẩy mạnh tái cấu trúc từ nâng cao năng lực sản xuất tới mở rộng thị trường. Theo Phó Chủ tịch kiêm Tổng Thư ký Hiệp hội Da giày và túi xách Việt Nam Phan Thị Thanh Xuân, trong lúc này cần cấp thiết đa dạng hóa thị trường xuất khẩu, trong đó khai thác các thị trường Việt Nam đã ký kết các hiệp định thương mại tự do (FTA) là giải pháp hiệu quả lâu dài. Còn theo các chuyên gia, để tận dụng tốt các FTA, doanh nghiệp phải chủ động chuyển đổi từ gia công sang phát triển sản phẩm, tăng hàm lượng giá trị gia tăng, đồng thời đầu tư vào sản xuất xanh và tuân thủ các tiêu chuẩn kỹ thuật quốc tế.

Trước những yêu cầu đó, các hiệp hội ngành hàng dệt may, da giày kiến nghị, các cơ quan thương vụ Việt Nam ở nước ngoài hỗ trợ doanh nghiệp nghiên cứu chuyên sâu thị trường mới nhằm xây dựng cơ sở dữ liệu xuất khẩu và giúp kết nối các khách hàng tiềm năng. Bên cạnh đó tối ưu hóa chuỗi chi phí, đặc biệt chuỗi nguyên vật liệu, được xem là giải pháp quan trọng giúp giữ vững lợi thế cho ngành.

Tương tự, đối với ngành dệt may, giải pháp căn cơ là nước ta tự chủ được nguồn cung nguyên phụ liệu. Theo đó, nước ta phải có chiến lược xây dựng ngành dệt may với tỷ lệ nội địa hóa cao, thu hút đầu tư vào vải và nhuộm. Nếu chỉ đơn thuần đa dạng hóa nguồn cung nguyên phụ liệu từ việc mua nhiều, khi thị trường biến động, doanh nghiệp dệt may sẽ bị ảnh hưởng.

Từ thực tế của doanh nghiệp, Chủ tịch Hội đồng quản trị Công ty cổ phần Tập đoàn Giovani Nguyễn Trọng Phi cho biết, việc đưa ra mẫu thiết kế trang phục của doanh nghiệp Việt Nam chậm hơn so với các nước một phần do năng lực phát triển mẫu, phần khác do thiếu thị trường nguyên phụ liệu. Vì vậy, ông Nguyễn Trọng Phi đề xuất, cơ quan chức năng cần sớm có cơ chế, chính sách phát triển thị trường nguyên phụ liệu cho ngành dệt may, da giày để doanh nghiệp có thể chủ động và đẩy nhanh quá trình làm mẫu, tăng khả năng cạnh tranh. Ngoài ra, cần xây dựng một khu công nghiệp chuyên sâu cho ngành công nghiệp phụ trợ dệt may, da giày từ đó giúp doanh nghiệp có đủ nguyên liệu, đồng thời góp phần giảm giá thành sản phẩm.

Theo Trưởng cơ quan thương vụ Việt Nam tại Canada Trần Thu Quỳnh, để duy trì đà tăng trưởng, doanh nghiệp Việt cần chuyển hướng sang phát triển thương hiệu riêng, tập trung vào các phân khúc ngách như thời trang nữ trung niên, thời trang trẻ có thu nhập thấp, giày bảo hộ, quần áo tơ lụa, nội thất may mặc... Việc tích cực tham gia hội chợ, triển lãm quốc tế và hiện diện thực tế tại các kênh phân phối sẽ giúp doanh nghiệp tiếp cận thị trường hiệu quả hơn, từng bước thoát khỏi sự lệ thuộc vào mô hình gia công truyền thống, từ đó xây dựng năng lực cạnh tranh bền vững trong dài hạn.

SẢN PHẨM ĐƯỢC ƯA THÍCH

Dứa mật Pu Lau Điện Biên

DỨA mật là đặc sản nổi tiếng của bản Pu Lau, xã Mường Nhà, huyện Điện Biên, tỉnh Điện Biên. Đây là giống dứa được du nhập từ Lào vào Điện Biên từ những năm 1990. Đến năm 2017, người dân nơi đây đã bắt đầu trồng dứa mật trên diện tích lớn và từ năm 2019 bắt đầu bán ra thị trường. Dứa mật Pu Lau có thời gian sinh trưởng dài, sau khi trồng 2 năm sẽ bắt đầu cho thu hoạch đều và kéo dài trong vòng 3-4 năm. Nhờ hợp thổ nhưỡng, khí hậu ở vùng đất Pu Lau mà dứa mật nơi đây cho chất lượng tốt, năng suất bình quân đạt 20-30 tấn/ha, đem lại thu nhập cao cho nông dân.

Hiện người dân Pu Lau đã đẩy mạnh áp dụng khoa học kỹ thuật, giúp nâng cao năng suất, sản lượng. Diện tích dứa mật tại Pu Lau được trồng theo quy trình an toàn, hữu cơ, không sử dụng hóa chất, bảo đảm chất lượng sản phẩm ngày càng được mở rộng.

Mùa thu hoạch dứa vào khoảng tháng 6 đến tháng 8 hằng năm. Gọi là dứa mật vì dứa Pu Lau có đặc điểm vỏ mỏng, mắt nông, ít gai, vị ngọt đậm, thơm ngon, mọng nước được thị trường ưa chuộng. Đặc biệt trái dứa khá to, trọng lượng trung bình từ 1,5-2kg, có quả nặng tới 3-4kg. Cây dứa mật hiện được xã Mường Nhà chọn làm cây trồng chủ lực để phát triển kinh tế địa phương, đem lại thu nhập ổn định cho người dân. UBND huyện Điện Biên cũng đang phát triển sản phẩm thương hiệu, đưa dứa Pu Lau trở thành một trong những sản phẩm OCOP (Chương trình mỗi xã một sản phẩm) tiêu biểu của địa phương.

Phúc Long

Mở rộng mạng lưới điểm bán hàng cố định, lưu động hướng về thị trường nội địa

(HNM) - Sở Công Thương Hà Nội vừa ban hành Kế hoạch triển khai cuộc vận động "Người Việt Nam ưu tiên dùng hàng Việt Nam" trên địa bàn thành phố, góp phần hoàn thành các chỉ tiêu tăng trưởng kinh tế - xã hội.

Theo đó, Sở Công Thương yêu cầu các đơn vị trực thuộc đẩy mạnh tuyên truyền, hưởng ứng, thực hiện cuộc vận động "Người Việt Nam ưu tiên dùng hàng Việt Nam"; đẩy mạnh xây dựng thương hiệu, nâng cao năng lực cạnh tranh cho các sản phẩm hàng hóa Việt Nam; đổi mới, nâng cao chất lượng, mẫu mã, giá thành sản phẩm, đẩy mạnh các hoạt động xúc tiến thương mại, mở rộng mạng lưới điểm bán hàng cố định, lưu động hướng về thị trường nội địa, đặc biệt lưu ý đến vùng nông thôn, miền núi.

Một số mục tiêu cụ thể là đạt tỷ lệ 100% người dân và doanh nghiệp biết đến cuộc vận động; tuyên truyền, vận động các chợ, cửa hàng kinh doanh khu vực nông thôn, vùng sâu, vùng xa duy trì và tăng thị phần hàng Việt từ 80% trở lên, các kênh phân phối hiện đại từ 85% trở lên nhằm thúc đẩy các doanh nghiệp đẩy mạnh sản xuất kinh doanh hàng Việt và tạo điều kiện để người tiêu dùng có thêm cơ hội lựa chọn, mua sắm, tiêu dùng hàng Việt. Tập trung tháo gỡ khó khăn, tạo môi trường thuận lợi giúp các doanh nghiệp Việt phát triển sản xuất kinh doanh, nâng cao năng lực cạnh tranh, xây dựng, phát triển thương hiệu và mở rộng thị trường tiêu thụ các sản phẩm có thế mạnh của địa phương. Đẩy mạnh các hoạt động thương mại, bình ổn thị trường, đưa hàng Việt đến tay người tiêu dùng...

Anh Minh

Cải thiện môi trường đầu tư kinh doanh:

Củng cố niềm tin của doanh nghiệp và người dân

THANH HIỀN

Theo thống kê từ Ban Chỉ đạo cuộc vận động Người Việt Nam ưu tiên dùng hàng Việt Nam, hiện có hơn 90% người tiêu dùng trong nước tin tưởng và ưu tiên sử dụng hàng Việt. Đáng chú ý, độ phủ hàng Việt ngày càng sâu rộng trên các kênh cho thấy sự cải thiện môi trường đầu tư kinh doanh cũng như nỗ lực của nhiều cơ quan, đơn vị và các kênh phân phối bán lẻ.



Khách hàng mua hàng tại Trung tâm MM Mega Market Thăng Long. *Ảnh:* ĐỖ ĐẠT

Nâng cao năng lực cạnh tranh của doanh nghiệp Việt

Mới đây, Bộ Công Thương và Tập đoàn Central Retail (Thái Lan) - chủ sở hữu chuỗi GoMart đã tiến hành ký kết Chương trình hợp tác giai đoạn 2026-2028 nhằm thúc đẩy tiêu thụ hàng hóa Việt Nam tại thị trường trong nước và quốc tế.

Chương trình hợp tác là kết quả của quá trình trao đổi, thống nhất giữa hai bên với mục tiêu tăng cường quảng bá hàng Việt Nam, nâng cao năng lực cạnh tranh của doanh nghiệp Việt, đặc biệt trong lĩnh vực hàng tiêu dùng, nông sản, thủy sản.

Tập đoàn Central Retail sẽ phối hợp chặt chẽ với Bộ Công Thương tổ chức các hoạt động xúc tiến thương mại thường niên tại Việt Nam và một số quốc gia, trong đó có "Tuần hàng Việt Nam" tại Thái Lan, đồng thời tham gia chuỗi sự kiện Vietnam International Sourcing với vai trò kết nối nhà cung cấp trong nước với hệ thống phân phối quốc tế. Tập đoàn cũng cam kết hỗ trợ cung cấp bộ hướng dẫn kỹ thuật chi tiết về các tiêu chuẩn cần thiết để doanh nghiệp Việt có thể đưa hàng hóa vào hệ thống siêu thị, trung tâm thương mại của tập đoàn tại các thị trường đang hoạt động.

Trong khuôn khổ hợp tác, Central Retail sẽ nghiên cứu phát triển các dự án sản xuất nông sản đạt chuẩn chất lượng nội địa và quốc tế, hỗ trợ doanh nghiệp phân phối tại hệ thống của mình, đồng thời tham gia xây dựng thương hiệu cho các sản phẩm nông sản đặc sản Việt Nam...

Tương tự, hệ thống MM Mega Market dự báo tiếp tục mở rộng kênh bán lẻ tại Việt Nam, mở ra cơ hội tiêu thụ nội địa và xuất khẩu sang Thái Lan cho hàng Việt.

Trong lĩnh vực bán lẻ, MM Mega Market (MM) hiện là một trong những nhà bán buôn - bán lẻ hiện đại lớn nhất tại Việt Nam. MM Mega Market Việt Nam đã mở rộng thành 21 trung tâm bán sỉ và siêu thị trên toàn quốc, cùng với 6 trạm thu mua và phân phối hàng hóa, 8 kho giao hàng (B2B), 2 kho giao hàng trung tâm, hợp tác với hàng trăm hộ nông dân đối tác trên toàn quốc.

Đáng chú ý, tại hệ thống siêu thị của MM Mega Market Việt Nam, hàng Việt Nam đang chiếm trên 80% tại MM Mega Market. Các kho hàng của MM cũng giúp bảo quản và tiêu thụ nhiều mặt hàng thế mạnh của Việt Nam như nông sản, thịt lợn, rau, củ, quả... góp phần bình ổn thị trường trong những giai đoạn khó khăn cũng như hỗ trợ tiêu thụ sản phẩm địa phương.

Ông Umesh Pandey, đại diện Thương vụ Thái Lan cho biết, các doanh nghiệp Thái Lan sẽ tiếp tục mở rộng đầu tư và tìm kiếm thêm cơ hội hợp tác tại thị trường Việt Nam, từ bán buôn đến bán lẻ, thậm chí cả phân khúc cao cấp.

Thực hiện hiệu quả cuộc vận động

Để tiếp tục triển khai đẩy mạnh Chương trình hành động của Bộ Công Thương hưởng ứng cuộc vận động Người Việt Nam ưu tiên dùng hàng Việt Nam 2025, Ban Chỉ đạo Chương trình hành động của Bộ Công Thương hưởng ứng cuộc vận động xây dựng kế hoạch thực hiện hiệu quả chương trình này. Trong đó, tiếp tục đẩy mạnh công tác thông tin, tuyên truyền, vận động, phổ biến sâu rộng để người tiêu dùng trong nước và nước ngoài biết, nhận thức đúng khả năng sản xuất, kinh doanh của doanh nghiệp Việt Nam, chất lượng của sản phẩm, hàng hóa Việt Nam. Khích lệ tinh thần vươn lên, cạnh tranh lành mạnh của doanh nghiệp Việt Nam, nâng cao vị thế của hàng Việt Nam, nâng cao chất lượng, sức cạnh tranh cho các sản phẩm Việt Nam, hướng tới hàng Việt Nam chinh phục người Việt Nam và tự hào sử dụng hàng Việt Nam.

Bên cạnh đó, tiếp tục đẩy mạnh phát triển thị trường trong nước gắn với cuộc vận động; chú trọng đổi mới, nâng cao hiệu quả công tác xúc tiến thương mại, kết hợp chặt chẽ giữa thương mại truyền thống với thương mại hiện đại nhằm khai thác hiệu quả thị trường nội địa còn nhiều tiềm năng. Tiếp tục đẩy mạnh phát triển thương mại điện tử, kinh tế số để khai thác hiệu quả sự phát triển mạnh mẽ của xu hướng số hóa nền kinh tế…

Kế hoạch cũng nêu rõ, tạo nền tảng và môi trường cạnh tranh bình đẳng, lành mạnh để huy động mọi thành phần kinh tế tham gia đóng góp, tăng trưởng kinh tế thông qua hoàn thiện thể chế, tạo hành lang pháp lý minh bạch. Chủ động rà soát, báo cáo cấp có thẩm quyền xem xét bãi bỏ các điều kiện kinh doanh không hợp pháp, không cần thiết, không khả thi, không rõ ràng, khó xác định, khó dự đoán và không dựa trên cơ sở khoa học rõ ràng.

Ban Chỉ đạo Chương trình hành động của Bộ Công Thương đề ra mục tiêu sửa đổi, đơn giản hóa các điều kiện kinh doanh theo hướng tạo thuận lợi, giảm chi phí tuân thủ và không can thiệp quá sâu vào hoạt động của doanh nghiệp. Tiếp tục tập trung cải cách mạnh mẽ thể chế, cải thiện môi trường đầu tư kinh doanh, củng cố niềm tin của doanh nghiệp và người dân, phấn đấu trong năm 2025 giảm ít nhất 30% thời gian xử lý thủ tục hành chính... Đồng thời tiếp tục tập trung tháo gỡ khó khăn, hỗ trợ doanh nghiệp phục hồi, phát triển sản xuất, khơi thông thị trường, nhất là trong các ngành công nghiệp nền tảng, công nghiệp có lợi thế xuất khẩu, công nghiệp hỗ trợ. Thực hiện hiệu quả các giải pháp kích cầu tiêu dùng để hỗ trợ cho tăng trưởng kinh tế trong nước thông qua các hoạt động xúc tiến thương mại, tổ chức các chương trình khuyến mại tập trung có quy mô lớn trên cả nước…

Kế hoạch cũng nêu rõ, tăng cường kiểm tra, xử lý hàng hóa nhập lậu, hàng giả, hàng xâm phạm quyền sở hữu trí tuệ, hàng hóa không bảo đảm an toàn thực phẩm và nhất là các vi phạm trong lĩnh vực thương mại điện tử, hàng hóa gian lận xuất xứ, chuyển tải bất hợp pháp.

Âm nhạc đồng hành cùng vấn đề xã hội:

LAN TỎA HÀNH ĐỘNG ĐẸP, NGHĨA CỬ NHÂN VĂN

THỤY DU

Không chỉ mang đến những trải nghiệm nghệ thuật giàu cảm xúc, nhiều chương trình âm nhạc hiện nay còn là cầu nối cho những nghĩa cử tốt đẹp, truyền cảm hứng sống đẹp, sống có trách nhiệm đến cộng đồng. Các sân khấu âm nhạc đang ngày càng trở thành không gian để nghệ thuật đồng hành với những vấn đề trong xã hội, đóng góp xây dựng cuộc sống tốt đẹp hơn.



Chương trình nghệ thuật Việt Nam xanh mãi bốn mùa lan tỏa thông điệp bảo vệ môi trường. *Ảnh:* NAM NGUYỄN

Lên tiếng trước những vấn đề nóng bỏng của thời đại

Tối 5-6, trong Không gian văn hóa Việt bên hồ Hoàn Kiếm (thành phố Hà Nội), chương trình "Việt Nam xanh mãi bốn mùa" của Nhà hát Nghệ thuật đương đại Việt Nam với sự tham gia của Nghệ sĩ nhân dân Thanh Lam, Nghệ sĩ ưu tú Việt Hoàn, ca sĩ Thái Thùy Linh… đã lan tỏa thông điệp về cùng nhau xây dựng lối sống bền vững, hài hòa với thiên nhiên, sử dụng hợp lý tài nguyên thiên nhiên, chống ô nhiễm môi trường. Những ca khúc "Tự hào Việt Nam luôn xanh tươi", "Tình ta biển bạc đồng xanh", "Hãy giữ hành tinh xanh", "Hát cho hành tinh xanh", "Như một hòn bi xanh"... được dàn dựng công phu, lồng ghép hình ảnh gợi mở, đã cất lời kêu gọi con người gắn kết hơn nữa với thiên nhiên và chung tay bảo vệ tài nguyên thiên nhiên, môi trường. Là người viết kịch bản và đạo diễn chương trình, Nghệ sĩ nhân dân Trần Bình tâm niệm, nghệ thuật không chỉ phục vụ cái đẹp, mà còn phải lên tiếng trước những vấn đề nóng bỏng của thời đại, trong đó bảo vệ môi trường luôn là vấn đề cấp bách.

Trước đó, hồi cuối tháng 5, lễ hội âm nhạc Forestival 2025 kết hợp giữa âm nhạc điện tử, dân gian đương đại và các hoạt động vì rừng, đã để lại dấu ấn khó quên. Diễn ra giữa không gian quần thể danh thắng Tràng An (tỉnh Ninh Bình), chương trình không chỉ đưa khán giả thăng hoa trong những màn biểu diễn mãn nhãn, hiện đại, đầy cảm hứng từ các nghệ sĩ nổi tiếng, tài năng hiện nay như Hà Anh Tuấn, Hoàng Dũng, Tlinh, Đen, Vũ Cát Tường, Phan Mạnh Quỳnh, Vũ…, mà còn có những hoạt động cộng đồng ý nghĩa. Đặc biệt là toàn bộ vé mời của chương trình được phát miễn phí nhưng gắn liền với cam kết: Mỗi khán giả phải đóng góp một hành động xanh, từ nhặt rác, tái chế, đến lan tỏa thông điệp trên mạng xã hội. Ban tổ chức, các nghệ sĩ và khán giả đóng góp 500 triệu đồng để tái đàn và bảo vệ loài voọc mông trắng quý hiếm cư trú nhiều ở Ninh Bình. Trước đêm nhạc, 1.000 khán giả cùng dàn nghệ sĩ đã tham gia trồng rừng tại Vườn quốc gia Cúc Phương.

Ngay trước thềm concert 5 và 6 tại Hưng Yên vào tháng 6, chương trình "Anh trai vượt ngàn chông gai" khởi động chiến dịch cộng đồng "3.300 việc tử tế" trong 2 tuần. Theo Ban tổ chức, không chỉ dừng lại trên sân khấu âm nhạc, chương trình mong muốn lan tỏa ra nhiều điều tích cực cho cộng đồng, góp phần xây dựng xã hội tốt đẹp hơn.

Tương tự, chương trình "Anh trai say hi" cũng từng rất thành công khi kết hợp giữa nghệ thuật và hoạt động nhân đạo, đồng hành cùng các sự kiện chạy bộ trực tuyến, hiến máu tình nguyện, quyên góp ủng hộ người khó khăn…

Tiếp sức, cổ vũ để lan rộng

Bên cạnh các chương trình biểu diễn lớn, nhiều nghệ sĩ cũng tự mình làm những sản phẩm âm nhạc hướng tới cộng đồng, truyền tải thông điệp ý nghĩa về cuộc sống và được ủng hộ nhiệt tình. Có thể kể đến như rapper Đen với video âm nhạc (MV) và dự án "Nấu ăn cho em" đã góp phần lo bữa ăn và xây trường cho các em nhỏ vùng sâu, vùng xa; MV "Nhạc của rừng" truyền thông điệp trồng thêm nhiều cây, làm xanh không gian sống.

Rapper Binz ra mắt MV "Xuân Đan(g) đến bên em" cùng với âm nhạc tặng bao lì xì, bữa ăn ngày Tết cho các em nhỏ. Double2T cũng có hành động tương tự với MV "Đánh cắp mặt trời" vừa đem lời ca tiếng hát, đồng thời cũng mang điện năng lượng mặt trời đến với các bản vùng cao, vùng sâu, vùng xa chưa có điện…

Tham gia chương trình "Việt Nam xanh mãi bốn mùa", Nghệ sĩ ưu tú Việt Hoàn bày tỏ, hành trình bảo vệ môi trường là trách nhiệm của cả xã hội. Với người nghệ sĩ, đó còn là trách nhiệm truyền cảm hứng để cái đẹp của thiên nhiên được lan tỏa qua lời ca, giai điệu và hành động thực tế. "Với tôi, bảo vệ màu xanh bốn mùa của Việt Nam từ ý thức nhỏ hằng ngày như bớt sử dụng túi ni lông, hạn chế rác thải nhựa khi đi diễn, trồng thêm cây, hay đơn giản là giữ sạch nơi mình sống", Nghệ sĩ ưu tú Việt Hoàn chia sẻ.

Tuy nhiên, để có được những chương trình vừa giàu tính nghệ thuật, vừa lan tỏa được thông điệp cộng đồng, các nhà tổ chức cũng đối diện với không ít thách thức. Khó khăn nhất là nguồn lực, khi mà các chương trình không đặt nặng doanh thu, không bán vé hoặc chỉ huy động xã hội hóa. Là nghệ sĩ có bề dày hoạt động nghệ thuật gắn với những dự án vì cộng đồng, ca sĩ Hà Anh Tuấn bày tỏ, đây là hành trình của trách nhiệm, của niềm tin và lòng biết ơn dành cho xã hội, làm bằng thực tâm sẽ được sự ủng hộ của cộng đồng.

Phát biểu tại chương trình "Việt Nam xanh mãi bốn mùa", Thứ trưởng Bộ Văn hóa, Thể thao và Du lịch Phan Tâm cho rằng, âm nhạc và nghệ thuật có khả năng chạm đến trái tim và lay động hành vi. Với đặc thù là ngành gắn liền với cộng đồng, với thiên nhiên, với di sản và du lịch, Bộ Văn hóa, Thể thao và Du lịch luôn xác định trách nhiệm và chỉ đạo, khuyến khích những chương trình kết hợp giữa nghệ thuật và truyền tải thông điệp ý nghĩa, để cùng xây dựng cuộc sống tốt đẹp hơn.

NGƯỢC XUÔI VĂN NGHỆ

Hướng nghệ thuật truyền thống đến gen Z

Sự kiện văn hóa nghệ thuật "Chèo "kéo" - Kéo gen Z gần hơn với chèo" diễn ra cuối tuần trước tại Nhà hát Chèo Việt Nam (Hà Nội) đã thu hút hơn 1.000 lượt bạn trẻ tham gia trải nghiệm - điều mà không phải chương trình nghệ thuật nào cũng có được. Chỉ thuần về nghệ thuật truyền thống, song cách làm mới, tiếp cận đối tượng khán giả gen Z (sinh từ năm 1997 đến 2012) khiến sự kiện sôi động, trẻ trung.

Tại đây, khán giả được tham gia triển lãm nghệ thuật chèo, hoạt động trải nghiệm sáng tạo và đêm biểu diễn tương tác. Phần triển lãm ảnh tư liệu, trải nghiệm vẽ tranh cát và tô màu nhân vật chèo, thử mặc trang phục truyền thống, minigame tương tác và đặc biệt là chương trình biểu diễn chèo kết hợp giữa nghệ sĩ gạo cội và nghệ sĩ trẻ nhận được sự hưởng ứng đông đảo nhất. Không chỉ trực tiếp, các hoạt động truyền thông như video giới thiệu, chuỗi bài viết, miniseries "Gen Z học chèo" và chiến dịch đếm ngược của chương trình đã tiếp cận trên 700.000 lượt truy cập thông qua các nền tảng số.

Bên cạnh nghệ thuật chèo, các sự kiện nghệ thuật tuồng hướng đến giới trẻ được tổ chức gần đây cũng thu hút hàng trăm khán giả, như buổi nói chuyện "Tuồng và GenZ - Khi hồn Việt lên tiếng" giữa nghệ sĩ Nhà hát Tuồng Việt Nam và sinh viên Hà Nội, "Lời tuồng - Tiếng trẻ", "Đào dẫn lối"… kết hợp triển lãm, biểu diễn, trò chuyện nghệ thuật.

Trong bối cảnh nhiều loại hình nghệ thuật truyền thống đang dần xa rời đời sống hiện đại, những sự kiện như "Chèo "kéo" - Kéo gen Z gần hơn với chèo", "Lời tuồng - Tiếng trẻ"… được tổ chức là nỗ lực cụ thể nhằm lan tỏa giá trị di sản bằng cách tiếp cận mới. Thông qua những hoạt động gần gũi, sáng tạo và hiện đại, chương trình góp phần định vị nghệ thuật truyền thống trong tâm thức thế hệ trẻ. Điều đó cũng cho thấy, người trẻ rất thích nghệ thuật truyền thống. Bởi vậy, cần tiếp tục sáng tạo các hoạt động như vậy để những giá trị di sản dân tộc được biết đến và phát huy trong đời sống hôm nay.

Người Lái Đò

NGUYỄN VĂN HỌC

Bút hoa

Hoa đan tay dài ngày tháng
Phiêu bồng bút sắc lòng trong
Con chữ ấm trang đời rộn rã
Đoạn đường em anh đã đi qua

Ngày sẽ nở trong mắt ngời xuân sắc
Gặt mùa vui sau mỗi nhọc nhằn
Sông suối lặng như cây rừng làm dáng
Đây biên cương cái nắng thẩm lên chiều

Tay còn nắm tay ngọt ngào ngọn bút
Mỗi câu ca ta hát gọi mình
Mắt cứ biếc cho đời trong biếc
Phía em cười nhan sắc gọi bình minh.

"Festival Thăng Long – Hà Nội năm 2025" dự kiến kéo dài từ ngày 31-10 đến 9-11

(HNM) - UBND thành phố Hà Nội vừa ban hành Kế hoạch số 157/KH-UBND về tổ chức "Festival Thăng Long - Hà Nội năm 2025". Festival nhằm tôn vinh, bảo tồn và phát huy giá trị di sản văn hóa của Thủ đô, gắn kết quá khứ với hiện tại, thúc đẩy tinh thần đổi mới sáng tạo trên nền tảng văn hóa truyền thống, đồng thời, góp phần quảng bá hình ảnh Thủ đô với bạn bè quốc tế. Hoạt động này cũng tạo không gian giao lưu văn hóa giữa các dân tộc, thúc đẩy hợp tác văn hóa giữa Hà Nội với các tỉnh, thành phố trong nước và các quốc gia trên thế giới...

UBND thành phố giao Sở Văn hóa và Thể thao là đơn vị chủ trì thực hiện và phối hợp cùng Trung tâm Bảo tồn di sản Thăng Long - Hà Nội; Sở Du lịch và các đơn vị có liên quan tổ chức chương trình nghệ thuật mang chủ đề "Di sản - Kết nối - Thời đại" dự kiến từ ngày 31-10-2025 đến ngày 9-11-2025 tại các địa điểm: Phố đi bộ hồ Hoàn Kiếm; Hoàng thành Thăng Long; Bảo tàng Hà Nội; Văn Miếu - Quốc Tử Giám; phố đi bộ Thành cổ Sơn Tây; bãi đá sông Hồng, với quy mô khoảng 10.000 người tham gia.

Nội dung trọng điểm chương trình gồm: Lễ hội di sản tại sân khấu Quảng trường Đông Kinh Nghĩa Thục và xung quanh phố đi bộ hồ Hoàn Kiếm; triển lãm kết nối di sản và liên hoan múa rối Hà Nội mở rộng tại sân khấu Quảng trường Đông Kinh Nghĩa Thục và xung quanh phố đi bộ hồ Hoàn Kiếm, Hoàng thành Thăng Long, Bảo tàng Hà Nội, Văn Miếu - Quốc Tử Giám; lễ hội âm nhạc quốc tế sông Hồng tại sân khấu Quảng trường Đông Kinh Nghĩa Thục và xung quanh phố đi bộ hồ Hoàn Kiếm, bãi đá sông Hồng; vũ hội hóa trang "Kết nối di sản" tại sân khấu Quảng trường Đông Kinh Nghĩa Thục và xung quanh phố đi bộ hồ Hoàn Kiếm.

Ngoài ra còn có lễ hội áo dài du lịch Hà Nội tại thị xã Sơn Tây và trình diễn nghệ thuật tại sân khấu Quảng trường Đông Kinh Nghĩa Thục và xung quanh phố đi bộ hồ Hoàn Kiếm, Hoàng thành Thăng Long, Bảo tàng Hà Nội, Văn Miếu - Quốc Tử Giám, bãi đá sông Hồng.

Sở Văn hóa và Thể thao là cơ quan thường trực tham mưu tổng thể và tổ chức thực hiện các nội dung của chương trình; tham mưu UBND thành phố ban hành Kế hoạch tổ chức chương trình, đồng thời, chịu trách nhiệm trước UBND thành phố về nội dung, kịch bản tổng thể, thủ tục, trình tự bảo đảm chất lượng, bảo đảm tiến độ, đúng quy định.

Trung tâm Bảo tồn di sản Thăng Long - Hà Nội chủ trì xây dựng nội dung kịch bản, tổ chức dàn dựng, tập luyện và trình diễn vở diễn "Kinh đô Thăng Long" bằng công nghệ 3D mapping tại khu vực Quảng trường Đoan Môn; chủ trì, phối hợp với các sở, ngành, đơn vị bảo đảm các điều kiện về địa điểm, an ninh, trật tự; phòng, chống cháy nổ; vệ sinh môi trường; nguồn điện, y tế...

Đình Hiệp

Dàn nhạc Giao hưởng Hà Nội trình diễn những kiệt tác lãng mạn tại Nhà hát Hồ Gươm

(HNM) - Trong chương trình "Chopin - Rimsky - Korsakov" diễn ra lúc 20h ngày 21-6, tại Nhà hát Hồ Gươm (số 40 phố Hàng Bài, quận Hoàn Kiếm), Dàn nhạc Giao hưởng Hà Nội sẽ mang đến những kiệt tác lãng mạn huy hoàng của âm nhạc cổ điển thế giới.

Nghệ sĩ nhân dân Bùi Công Duy, Phó Giám đốc Học viện Âm nhạc quốc gia Việt Nam cho biết, đêm nhạc là một trong những số đặc biệt trong mùa diễn 2025-2026 của Dàn nhạc Giao hưởng Hà Nội, giới thiệu 2 tài năng trẻ piano triển vọng của Việt Nam đã có những thành tích học tập rất thuyết phục những năm gần đây là Nguyễn Đức Kiên và Lưu Danh Khôi. Chương trình do nhạc trưởng Nayden Todorov, Giám đốc âm nhạc Nhà hát Opera quốc gia Bulgaria chỉ huy, concertmaster Chương Vũ dẫn dắt, sẽ trình diễn những tác phẩm kinh điển của 2 nhà soạn nhạc bậc thầy trong lịch sử âm nhạc phương Tây - Chopin và Rimsky - Korsakov.

Ở phần đầu chương trình, khán giả sẽ được đắm chìm trong thế giới âm nhạc sâu lắng, tinh tế và tràn đầy cảm xúc của Frederic Chopin qua hai bản concerto cho piano - "Concerto số 1 cung mi thứ, op.11" và "Concerto số 2 cung fa thứ, op.21". Được viết khi Chopin chỉ mới đôi mươi, cả hai tác phẩm là biểu hiện trọn vẹn nhất cho ngôn ngữ âm nhạc lãng mạn của ông - duy mỹ, thiết tha và đậm chất trữ tình. Hai nghệ sĩ piano trẻ Nguyễn Đức Kiên và Lưu Danh Khôi sẽ độc tấu hai bản concerto với những cách diễn giải tươi mới và đầy nội lực.

Phần thứ hai của chương trình mang tới khán giả một trong những tuyệt phẩm rực rỡ nhất của chủ nghĩa dân tộc Nga - "Capriccio Espagnol, op.34" của Nikolai Rimsky - Korsakov. Tác phẩm là sự tổng hòa giữa màu sắc giao hưởng phong phú và cảm hứng từ âm nhạc dân gian Tây Ban Nha, đồng thời là dịp để dàn nhạc phô diễn kỹ thuật điêu luyện qua từng chương nhạc mang đậm tính trình diễn và tinh thần lễ hội.

An Nhi

"Tôi kể cậu kết" – bộ sách nhập vai tương tác đầu tiên tại Việt Nam

(HNM) - Thuộc dòng sách nhập vai tương tác (gamebook) lần đầu tiên xuất hiện tại Việt Nam, bộ sách "Tôi kể cậu kết" vừa ra mắt của thương hiệu sách thiếu nhi Crabit Kidbooks, đưa độc giả "tương tác" trực tiếp với cuốn sách, can thiệp vào cốt truyện, đưa ra những lựa chọn từ đó trải nghiệm đọc hoặc kết thúc truyện sẽ thay đổi. Đây là dòng sách đã thịnh hành ở phương Tây và một số quốc gia châu Á như Nhật Bản, Trung Quốc...

"Tôi kể cậu kết" là bộ sách phiêu lưu, khám phá được viết và minh họa bởi hai tác giả, họa sĩ người Pháp là Sylvie Misslin và Amandine Piu. Khác với những dòng sách tranh thông thường, "Tôi kể cậu kết" sử dụng kỹ thuật in và cắt trang "cut-in-index" đặc biệt, thường thấy trong những cuốn từ điển để tạo nên một trải nghiệm đọc mới lạ.

Độc giả được toàn quyền lựa chọn cốt truyện cho cuốn sách thông qua hai lựa chọn mà sách cung cấp ở từng trang một. Mỗi lựa chọn lại dẫn tới một điểm diễn biến khác nhau, gặp những nhân vật khác nhau, cứ thế dẫn dắt bạn đọc đi hết hành trình. Điểm thú vị của bộ sách là dù đọc lại bộ sách cả trăm lần, ta vẫn khó biết trước hành trình trước mắt sẽ ra sao, liệu có tới được kết thúc trọn vẹn hay lại phải đọc lại từ đầu.

"Tôi kể cậu kết" gồm 3 cuốn "Mời cậu kể nốt câu chuyện khám phá kho báu bí mật", "Mời cậu kể nốt câu chuyện về hoàng tử bạch mã" và "Mời cậu kể nốt câu chuyện về tiếng hú lạ kỳ" với đa dạng bối cảnh, từ không gian cổ tích, phiêu lưu trong rừng cho tới khám phá đại dương.

An Nhiên

THÔNG TIN - QUẢNG CÁO

THÔNG BÁO
CỦA UBND PHƯỜNG PHƯƠNG LIÊN - TRUNG TỰ, QUẬN ĐỐNG ĐA, HÀ NỘI

UBND phường Phương Liên - Trung Tự đang thụ lý hồ sơ xin cấp giấy chứng nhận quyền sử dụng (GCN QSD) đất, quyền sở hữu nhà ở (QSHNO) và tài sản (TS) khác gắn liền với đất đối với ông **Đào Văn Chung** và bà **Nguyễn Thị Thái** tại địa chỉ: Số 204, tổ 18 (nay là tổ 4), phường Phương Liên - Trung Tự, quận Đống Đa, TP Hà Nội. Theo hồ sơ kê khai nguồn gốc đất do gia đình cung cấp, trình bày và tự chịu trách nhiệm: "Năm 1995, tôi (Đào Văn Chung) cùng ông Đào Duy Thiện và ông Đào Kim Toàn có giấy nhượng quyền hưởng di sản thừa kế (có xác nhận của Phòng công chứng nhà nước), trong đó, ông Chung, ông Thiện, ông Toàn được hưởng di sản thừa kế. Ông Chung, ông Thiện, ông Toàn cùng có hộ khẩu thường trú tại số 204, tổ 18, phường Phương Liên từ năm 1989. Năm 2007, ba anh em chúng tôi (Đào Văn Chung, Đào Duy Thiện và ông Đào Kim Toàn) có lập văn bản thỏa thuận phân chia nhà đất tại địa chỉ: Nhà số 204, tổ 18, phường Phương Liên, quận Đống Đa, thành phố Hà Nội. Theo phương án chi tiết bồi thường thiệt hại và hỗ trợ giải phóng mặt bằng: "Theo ý kiến thành viên hội đồng các hộ gia đình ở đây có nguồn gốc đất từ đời ông, cha để lại. Thu hồi 59,5m^2 trong đó có 44,2m^2 là đất sử dụng để ở ổn định trước 15/10/1993 và 15,3m^2 cải tạo sử dụng để ở ổn định sau 15/10/1993 đến trước ngày 01/7/2004. Hiện không có đơn thư khiếu kiện tranh chấp".

Năm 2025, ông Đào Văn Chung có văn bản cam kết được Văn phòng công chứng Phạm Nguyễn chứng thực số 323, quyển số: 01/2025-SCT/CK,CĐ với nội dung: Do quá trình quản lý, sử dụng, tôi đã làm mất văn bản thỏa thuận phân chia nhà đất lập năm 2007. Tôi xin cam kết những điều đã ghi là hoàn toàn đúng sự thật, tôi lập văn bản này với ý chí hoàn toàn tự nguyện, không chịu sự ép buộc nào và không nhằm trốn tránh bất kỳ nghĩa vụ dân sự nào. Nếu có tranh chấp với bất kỳ cá nhân, tổ chức nào khác liên quan đến nội dung cam kết trên, dẫn đến thiệt hại phát sinh, tôi xin chịu hoàn toàn trách nhiệm và tự bồi thường thiệt hại".

Nay ông Đào Văn Chung và bà Nguyễn Thị Thái xin cấp GCN QSDĐ, QSHNO và TS khác gắn liền với đất tại địa chỉ số 204, tổ 18 (nay là tổ 4), phường Phương Liên - Trung Tự, quận Đống Đa.

Trong thời gian 30 ngày kể từ ngày đăng báo, tổ chức và cá nhân nào có quyền lợi, nghĩa vụ liên quan có khiếu nại hoặc phản ánh về giấy tờ nhà đất tại địa chỉ trên mời liên hệ hoặc làm đơn gửi tới UBND phường Phương Liên - Trung Tự (số 2, ngõ 4B Đặng Văn Ngữ), quận Đống Đa, thành phố Hà Nội.

Sau thời hạn trên nếu không có đơn khiếu nại hoặc phản ánh về nội dung mất giấy tờ nhà, đất trên (thời gian được tính theo ngày, tháng ra số báo đầu tiên), UBND phường Phương Liên - Trung Tự thực hiện các quy trình liên quan đến công tác cấp GCN QSDĐ, QSHNO và TS khác gắn liền với đất theo quy định.

THÔNG BÁO
CỦA XÍ NGHIỆP QUẢN LÝ VÀ PHÁT TRIỂN NHÀ CẦU GIẤY.

Xí nghiệp Quản lý và Phát triển (QL&PT) nhà Cầu Giấy đang thụ lý hồ sơ của bà **Trần Thị Phương Anh**, phòng 503, nhà B29, tổ 6, ngõ 144 phố Mai Dịch, khu tập thể TT Trường Cao đẳng Cơ điện Hà Nội, phường Mai Dịch, quận Cầu Giấy, TP Hà Nội đề nghị mua nhà ở cũ thuộc tài sản công theo NĐ 95/2024/NĐ-CP ngày 24/7/2024 của Chính phủ.

Năm 1995, ông Lê Văn Phòng được Trường Công nhân cơ điện thuộc Bộ Thủy lợi phân cho phòng số 503, thuộc nhà số 6, TT Trường Công nhân cơ điện, phường Mai Dịch, quận Cầu Giấy, Hà Nội (nay là căn hộ 503, nhà B29, tổ 6, ngõ 144 phố Mai Dịch, khu TT Trường Cao đẳng Cơ điện Hà Nội, phường Mai Dịch, quận Cầu Giấy, TP Hà Nội) do tập thể và các cá nhân đã tổ chức đóng góp kinh phí xây dựng.

Ngày 05/6/2016, ông Lê Văn Phòng không có nhu cầu sử dụng căn hộ 503, nhà B29, tổ 6, ngõ 144 phố Mai Dịch, khu TT Trường Cao đẳng Cơ điện Hà Nội, phường Mai Dịch, quận Cầu Giấy, Hà Nội nên đã bán cho ông Nguyễn Quang Vinh bằng giấy tờ mua bán viết tay. Đến ngày 10/4/2020, ông Nguyễn Quang Vinh không có nhu cầu sử dụng căn hộ 503, nhà B29, tổ 6, ngõ 144 phố Mai Dịch, khu TT Trường Cao đẳng Cơ điện Hà Nội, phường Mai Dịch, quận Cầu Giấy, Hà Nội nên đã bán cho bà Trần Thị Phương Anh bằng giấy tờ mua bán viết tay. Gia đình bà Trần Thị Phương Anh ăn ở ổn định, không có tranh chấp trong sử dụng từ đó đến nay.

Trong thời hạn 30 ngày kể từ ngày đăng tin, tổ chức, cá nhân nào có ý kiến liên quan đến diện tích trên thì liên hệ trực tiếp hoặc có văn bản gửi đến Xí nghiệp QL&PT nhà Cầu Giấy (địa chỉ: P115 - nhà A15, TT Nghĩa Tân, phường Nghĩa Tân, quận Cầu Giấy, TP Hà Nội) hoặc Công ty TNHH MTV QL&PT nhà Hà Nội (địa chỉ: 221B Trần Đăng Ninh, quận Cầu Giấy, TP Hà Nội) để được xem xét giải quyết.

Sau thời hạn trên nếu không có ý kiến về nội dung chuyển nhượng trên, Xí nghiệp QL&PT nhà Cầu Giấy, Công ty sẽ giải quyết bán nhà cho bà Trần Thị Phương Anh theo quy định.

THÔNG BÁO
CỦA UBND PHƯỜNG PHƯƠNG LIÊN - TRUNG TỰ, QUẬN ĐỐNG ĐA HÀ NỘI

UBND phường Phương Liên - Trung Tự đang tiếp nhận hồ sơ xin xác nhận đơn xin cấp đổi giấy chứng nhận quyền sử dụng (GCN QSD) đất, quyền sở hữu nhà ở (QSHNO) và tài sản (TS) khác gắn liền với đất của ông **Nguyễn Mạnh Linh** và vợ là bà **Lê Anh Thư** đối với phần diện tích xây ốp tại địa chỉ căn hộ số 07 cũ (212 mới), nhà B1, tập thể Trung Tự, phường Phương Liên - Trung Tự, quận Đống Đa, Hà Nội.

Theo đơn cam đoan và giải trình của ông Nguyễn Mạnh Linh và vợ là bà Lê Anh Thư căn hộ trên được gia đình ông mua lại của chủ cũ gồm hai phần diện tích: Diện tích đã được cấp giấy chứng nhận (29m^2) và phần diện tích chưa được cấp GCN (20,54m^2 xây ốp). Diện tích (34,5m^2) đã được gia đình ông Linh, bà Thu sang tên chuyển nhượng theo đúng quy định tại Giấy chứng nhận số CH 575149 do Sở Tài nguyên và Môi trường Hà Nội cấp ngày 14/4/2017, còn phần diện tích (20,54m^2 xây ốp) chưa được cấp GCN gia đình ông Linh, bà Thu được chủ cũ giao lại toàn bộ giấy tờ liên quan gồm: Hợp đồng nhận thầu xây lắp công trình; Biên bản thanh lý HĐ nhận thầu xây lắp công trình đứng tên bà Phạm Thị Điểm và ông Lê Văn Trọng; Biên bản nghiệm thu và bàn giao diện tích sàn xây dựng và hóa đơn giá trị gia tăng đứng tên bà Phạm Thị Điểm, việc mua bán chuyển nhượng phần diện tích xây ốp vì chưa có GCN nên gia đình ông Linh chỉ thực hiện việc mua bán bằng giấy tờ viết tay có xác nhận của bên bán và bên mua.

Sau thời gian 30 ngày kể từ ngày đăng báo và niêm yết công khai thông báo trên tổ dân phố, trụ sở UBND phường, nếu không có tổ chức, cá nhân nào khiếu nại đến việc kê khai xin cấp bổ sung GCN QSD đất, QSHNO và TS khác gắn liền với đất của căn hộ tại địa chỉ trên, UBND phường sẽ thụ lý hồ sơ xác nhận đơn xin cấp đổi GCN QSD đất, QSHNO và TS khác gắn liền với đất ông Nguyễn Mạnh Linh và bà Lê Anh Thư tại địa chỉ P212-B1 (P7-B1 cũ) tập thể Trung Tự, phường Trung Tự (nay là phường Phương Liên - Trung Tự).

Mọi thông tin ý kiến, kiến nghị, phản ánh liên hệ UBND phường Phương Liên - Trung Tự, địa chỉ: Số 2, ngõ 4B Đặng Văn Ngữ, phường Phương Liên - Trung Tự, quận Đống Đa.

UBND phường sẽ không có trách nhiệm giải quyết ý kiến, kiến nghị, phản ánh thắc mắc liên quan đến căn hộ trên.

THÔNG BÁO
CỦA XÍ NGHIỆP QUẢN LÝ VÀ PHÁT TRIỂN NHÀ CẦU GIẤY

Xí nghiệp Quản lý và Phát triển (QL&PT) nhà Cầu Giấy đang thụ lý hồ sơ của bà **Ngô Thị Hồng Hạnh**, phòng 506, nhà B29, tổ 6, ngõ 144 phố Mai Dịch, khu tập thể (TT) Trường Cao đẳng Cơ điện Hà Nội, phường Mai Dịch, quận Cầu Giấy, TP Hà Nội đề nghị mua nhà ở cũ thuộc tài sản công theo NĐ 95/2024/NĐ-CP ngày 24/7/2024 của Chính phủ.

Năm 1995, ông Phạm Minh Hùng được Trường Công nhân cơ điện thuộc Bộ Thủy lợi phân cho phòng số 506, thuộc nhà số 6, TT Trường Công nhân cơ điện, phường Mai Dịch, quận Cầu Giấy, Hà Nội (nay là căn hộ 506, nhà B29, tổ 6, ngõ 144 phố Mai Dịch, khu TT Trường Cao đẳng Cơ điện Hà Nội, phường Mai Dịch, quận Cầu Giấy, TP Hà Nội) theo Quyết định số 205 QĐ/CĐ ngày 28/12/1995.

Ngày 27/9/2009, ông Phạm Minh Hùng không có nhu cầu sử dụng phòng 506, nhà B29, tổ 6, ngõ 144 phố Mai Dịch, khu TT Trường Cao đẳng Cơ điện Hà Nội, phường Mai Dịch, quận Cầu Giấy, Hà Nội nên đã bán cho bà Phạm Thị Hải Yến bằng giấy tờ mua bán viết tay. Đến ngày 18/10/2019, bà Phạm Thị Hải Yến không có nhu cầu sử dụng phòng 506 nhà B29, tổ 6, ngõ 144 phố Mai Dịch, khu TT Trường Cao đẳng Cơ điện Hà Nội, phường Mai Dịch, quận Cầu Giấy, Hà Nội nên đã bán cho bà Ngô Thị Hồng Hạnh bằng giấy tờ mua bán viết tay.

Trong thời hạn 30 ngày kể từ ngày đăng tin, tổ chức, cá nhân nào có ý kiến liên quan đến diện tích trên thì liên hệ trực tiếp hoặc có văn bản gửi đến Xí nghiệp QL&PT nhà Cầu Giấy (địa chỉ: P115 - nhà A15, TT Nghĩa Tân, phường Nghĩa Tân, quận Cầu Giấy, TP Hà Nội) hoặc Công ty TNHH MTV QL&PT nhà Hà Nội (địa chỉ: 221B Trần Đăng Ninh, quận Cầu Giấy, TP Hà Nội) để được xem xét giải quyết.

Sau thời hạn trên nếu không có ý kiến về nội dung chuyển nhượng trên, Xí nghiệp QL&PT nhà Cầu Giấy, Công ty sẽ giải quyết bán nhà cho bà Ngô Thị Hồng Hạnh theo quy định.

THÔNG BÁO
CỦA XÍ NGHIỆP QUẢN LÝ VÀ PHÁT TRIỂN NHÀ CẦU GIẤY

Xí nghiệp Quản lý và Phát triển (QL&PT) nhà Cầu Giấy đang thụ lý hồ sơ của bà **Nguyễn Thị Thanh Thủy**, phòng 108, nhà B29, tổ 6, ngõ 144 phố Mai Dịch, khu tập thể (TT) Trường Cao đẳng Cơ điện Hà Nội, phường Mai Dịch, quận Cầu Giấy, TP Hà Nội đề nghị mua nhà ở cũ thuộc tài sản công theo NĐ 95/2024/NĐ-CP ngày 24/7/2024 của Chính phủ.

Năm 1995, ông Trần Đình Dụ được Trường Công nhân cơ điện thuộc Bộ Thủy lợi phân cho phòng số 108, nhà số 6, TT Trường Công nhân cơ điện, Mai dịch, Cầu Giấy, Hà Nội (nay là căn hộ 108, nhà B29, tổ 6, ngõ 144 phố Mai Dịch, khu TT Trường Cao đẳng Cơ điện Hà Nội, phường Mai Dịch, quận Cầu Giấy, TP Hà Nội) theo Quyết định số 205 QĐ/CĐ ngày 30/11/1995.

Ngày 04/5/2001, ông Trần Đình Dụ không có nhu cầu sử dụng phòng 108, nhà số 6 đã nhượng bán phòng 108, nhà số 6 (nay là căn hộ 108, nhà B29, tổ 6, ngõ 144 phố Mai Dịch, khu TT Trường Cao đẳng Cơ điện Hà Nội, phường Mai Dịch, quận Cầu Giấy, Hà Nội) nên đã bán cho bà Tăng Thị Mỹ Hằng bằng giấy tờ mua bán viết tay. Đến ngày 17/4/2015, bà Tăng Thị Mỹ Hằng không có nhu cầu sử dụng căn hộ 108, nhà B29, tổ 6, ngõ 144 phố Mai Dịch, khu TT Trường Cao đẳng Cơ điện Hà Nội, phường Mai Dịch, quận Cầu Giấy, Hà Nội nên đã bán cho bà Nguyễn Thị Thanh Thủy bằng giấy tờ mua bán viết tay.

Trong thời hạn 30 ngày kể từ ngày đăng tin, tổ chức, cá nhân nào có ý kiến liên quan đến diện tích trên thì liên hệ trực tiếp hoặc có văn bản gửi đến Xí Nghiệp QL&PT nhà Cầu Giấy (địa chỉ: P115 - nhà A15, TT Nghĩa Tân, phường Nghĩa Tân, quận Cầu Giấy, TP Hà Nội) hoặc Công ty TNHH MTV QL&PT nhà Hà Nội (địa chỉ: 221B Trần Đăng Ninh, quận Cầu Giấy, TP Hà Nội) để được xem xét giải quyết.

Sau thời hạn trên nếu không có ý kiến về nội dung chuyển nhượng trên, Xí nghiệp QL&PT nhà Cầu Giấy, Công ty sẽ giải quyết bán nhà cho bà Nguyễn Thị Thanh Thủy theo quy định.

MẤT GIẤY TỜ

Tên tôi là **Lê Văn Quang**, vào ngày 20/5/2025, trên đoạn đường từ số nhà 603 Nguyễn Trãi, quận Thanh Xuân, Hà Nội tới 521 Nguyễn Trãi, quận Thanh Xuân, Hà Nội, tôi có làm rơi 1 cặp tài liệu, trong đó có 1 giấy kiểm tra xuất xưởng mới của xe gắn máy hai bánh điện. Sản phẩm: Xe gắn máy hai bánh điện, nhãn hiệu: Detech. Tên thương mại: Diamond ULTRA; số khung: RPEYPENPESA816389; số máy: JYX60V1600W-A316389. Màu sơn: Xanh đen. Ai nhặt được xin liên hệ: 0984.44.33.88

Tôi xin cảm ơn và hậu tạ.

Việt Nam trong tốp 5 điểm đến được du khách châu Âu tìm kiếm nhiều nhất

(HNM) - Theo thông tin của Bộ Văn hóa, Thể thao và Du lịch, trong danh sách "Tốp 5 điểm đến châu Á được du khách châu Âu tìm kiếm nhiều nhất mùa hè 2025" của nền tảng du lịch trực tuyến Agoda, dẫn đầu bảng xếp hạng là Thái Lan, tiếp theo lần lượt là Indonesia, Nhật Bản, Malaysia và Việt Nam - lần đầu góp mặt trong danh sách, khẳng định sức hấp dẫn trên bản đồ du lịch châu Á mùa hè.

Báo cáo "Xu hướng du lịch mùa hè từ châu Âu đến châu Á" của Agoda được tổng hợp dựa trên dữ liệu tìm kiếm chỗ ở trong tháng 7 và tháng 8-2025 - giai đoạn mùa du lịch ở châu Âu bước vào cao điểm. Trong đó, Pháp, Vương quốc Anh, Đức, Nga và Na Uy là 5 quốc gia có lượng tìm kiếm du lịch đến Việt Nam nhiều nhất mùa hè năm nay. Đáng chú ý, Nga và Na Uy đã thay thế Hà Lan và Tây Ban Nha trong bảng xếp hạng, nhờ vào các chuyến bay thẳng giữa Nga và Việt Nam, cùng chính sách miễn thị thực gần đây của Việt Nam dành cho công dân hai quốc gia này.

Bên cạnh những thị trường quen thuộc, Việt Nam cũng nhận được sự chú ý từ các quốc gia châu Âu khác. Số lượt tìm kiếm ở Hungary tăng đáng kể với mức 320% so với cùng kỳ năm ngoái, tiếp đến là Thổ Nhĩ Kỳ (288%) và Ba Lan (153%). Những con số này cho thấy, Việt Nam đang ngày càng trở thành điểm đến hấp dẫn trên toàn châu lục.

Tại Việt Nam, 3 thành phố điểm đến được du khách châu Âu yêu thích nhất mùa hè này là Đà Nẵng, thành phố Hồ Chí Minh và Hà Nội. Những điểm đến này hấp dẫn du khách châu Âu vì cảnh quan thiên nhiên tươi đẹp, di sản văn hóa đặc sắc cùng nhịp sống đầy sức sống.

Hoàng Lân

Đội tuyển Việt Nam sẵn sàng cho trận đấu với Malaysia tại vòng loại Asian Cup 2027

(HNM) - Đội tuyển bóng đá Việt Nam gồm 23 cầu thủ và Ban huấn luyện đã có mặt tại Malaysia để chuẩn bị cho trận đấu quan trọng trong khuôn khổ bảng F vòng loại 3 Asian Cup 2027, diễn ra vào ngày 10-6 tới. Ở chuyến làm khách lần này, Phó Chủ tịch Liên đoàn Bóng đá Việt Nam (VFF) Trần Anh Tú giữ vai trò trưởng đoàn.

Trước khi sang Malaysia, đội tuyển Việt Nam đã có hơn 1 tuần tập huấn tại Trung tâm đào tạo bóng đá trẻ VFF. Tại đây, huấn luyện viên Kim Sang Sik cũng ghi nhận nhiều trường hợp chấn thương đáng tiếc, sớm phải rời đội như Bùi Hoàng Việt Anh, Nguyễn Thanh Bình và Nguyễn Công Phượng. Để có đầy đủ quân số, chiến lược gia người Hàn Quốc gọi bổ sung các cầu thủ Đặng Văn Tới, Phạm Lý Đức và Nguyễn Quốc Việt.

Cũng trong chuỗi ngày tập huấn, "Những chiến binh Sao vàng" đã có một trận đá tập nội bộ với đội U22 Việt Nam và giành chiến thắng 2-1. Qua trận đấu này, huấn luyện viên Kim Sang Sik đã có được cái nhìn tổng thể nhất về các cầu thủ, từ đó chuẩn bị chiến thuật đối đầu với "Hổ Mã Lai". Sang Malaysia, đội tuyển Việt Nam có 3 ngày chuẩn bị, làm quen với thời tiết, khí hậu và sân thi đấu Bukit Jalil.

Ở bảng F, Malaysia và Việt Nam là hai đội "sáng cửa" giành vé đi tiếp vào vòng chung kết. Cả hai đang có cùng 3 điểm sau chiến thắng ở lượt trận đầu tiên nhưng Việt Nam xếp trên nhờ hiệu số bàn thắng. Do chỉ có 1 đội của mỗi bảng có vé đi tiếp nên trận đấu giữa Việt Nam và Malaysia tới có tính chất như chung kết bảng.

Tuyết Minh

ĐIỀN KINH VIỆT NAM HƯỚNG ĐẾN ASIAD

NGÂN HÀ

Giải Điền kinh vô địch châu Á 2025 vừa khép lại tại Hàn Quốc, đội tuyển điền kinh Việt Nam thi đấu nỗ lực giành 1 Huy chương bạc, 1 Huy chương đồng. Dù chưa đạt mục tiêu huy chương như kỳ vọng, nhưng nhìn một cách tổng thể vẫn có nhiều điểm sáng, là cơ sở để các nhà quản lý bộ môn tự tin, tập trung chuẩn bị hướng đến đấu trường Đại hội Thể thao châu Á lần thứ 20 (ASIAD 20) diễn ra tại Nhật Bản vào cuối năm sau.

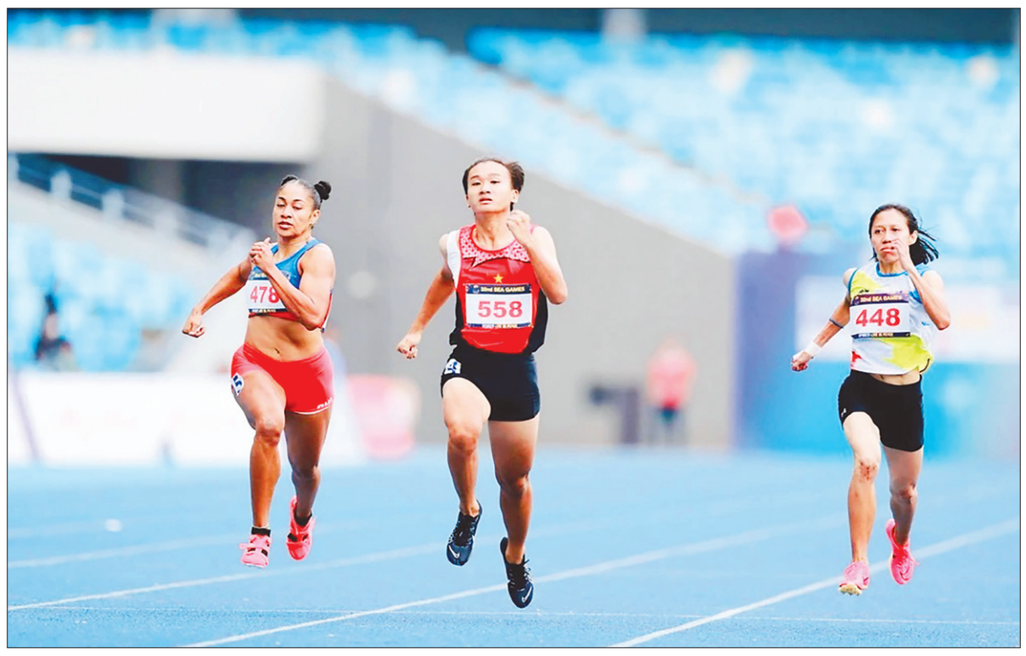

Tuyển thủ Trần Thị Nhi Yến (giữa) là một trong những vận động viên được kỳ vọng sẽ đạt thành tích cao tại Đại hội Thể thao châu Á lần thứ 20 (ASIAD 20). **Ảnh: DŨNG PHƯƠNG**

Những điểm sáng

Tại Giải Điền kinh vô địch châu Á 2025 diễn ra từ ngày 27 đến 31-5 ở Hàn Quốc, đội tuyển điền kinh Việt Nam tham dự gồm 17 tuyển thủ, trong đó có nhiều gương mặt chủ lực từng lập thành tích cao tại SEA Games và các đấu trường quốc tế. Kết thúc các nội dung tranh tài, đội tuyển điền kinh Việt Nam giành 1 Huy chương bạc ở nội dung tiếp sức 4x400m nữ và 1 Huy chương đồng ở nội dung 100m nữ.

Điểm nhấn chuyên môn đáng kể chính là sự tiến bộ về thành tích cá nhân của các tuyển thủ, nhất là ở những nội dung sở trường. Đáng chú ý là tấm Huy chương bạc nội dung tiếp sức 4x400m nữ của bộ tứ vận động viên Nguyễn Thị Ngọc, Nguyễn Thị Hằng, Quách Thị Lan, Hoàng Thị Minh Hạnh là minh chứng cho sự ổn định của tổ tiếp sức nữ trong khu vực châu lục. Đáng tiếc, đội chỉ để tuột chiếc Huy chương vàng vào tay đội tuyển Ấn Độ trong khoảng 60m cuối cùng.

Một dấu ấn khác thuộc về Trần Thị Nhi Yến, khi cô giành Huy chương đồng nội dung 100m nữ với thời gian 11 giây 54. Đây là lần đầu tiên sau 16 năm, điền kinh Việt Nam có huy chương ở cự ly tốc độ tại đấu trường châu Á - kể từ khi Vũ Thị Hương giành Huy chương bạc năm 2009. Nhi Yến sinh năm 2005 và được đánh giá là một trong những tài năng trẻ có khả năng bứt phá trong tương lai nếu được đầu tư bài bản.

Ở nội dung 5.000m nữ, Nguyễn Thị Oanh - "cô gái vàng" của điền kinh Việt - không giành huy chương, nhưng đã phá sâu kỷ lục quốc gia của chính mình, với thành tích 15 phút 46 giây 11. Đây là một trong những thông số tốt nhất trong sự nghiệp của cô và khẳng định khả năng duy trì đỉnh cao đáng nể ở các cự ly trung bình và dài. Trong khi đó, Nguyễn Trung Cường cũng tạo dấu ấn khi phá kỷ lục quốc gia nội dung 3.000m vượt chướng ngại vật nam với thành tích 8 phút 38 giây 25.

Huấn luyện viên trưởng đội tuyển điền kinh Việt Nam Nguyễn Mạnh Hiếu nhận định: "Giải đấu này là thước đo quan trọng để đánh giá năng lực và điểm rơi phong độ của các vận động viên trọng điểm. Đây là cơ sở để chúng tôi điều chỉnh giáo án chuyên môn, phân nhóm đầu tư trọng điểm hướng tới SEA Games và ASIAD".

Quyết tâm chinh phục sân chơi lớn

Theo Phụ trách bộ môn điền kinh (Cục Thể dục thể thao - Bộ Văn hóa, Thể thao và Du lịch), kiêm Tổng Thư ký Liên đoàn Điền kinh Việt Nam Nguyễn Mạnh Hùng, nếu lấy thành tích tại Giải Điền kinh vô địch châu Á làm thước đo để chuẩn bị cho SEA Games 33 và đấu trường ASIAD 20 sẽ thấy, hành trình ra "biển rộng" của điền kinh Việt Nam không hề dễ dàng. Một số nội dung thế mạnh từng mang lại nhiều kỳ vọng như 400m nữ, 400m rào nữ hay 100m rào nữ hiện đang đối mặt với sự cạnh tranh quyết liệt từ các đối thủ khu vực.

Tại Hàn Quốc, tuyển thủ số 1 nội dung 100m rào nữ Huỳnh Thị Mỹ Tiên chỉ đạt thành tích 13 giây 69, xếp thứ 7 chung kết và thua tuyển thủ Indonesia Dina Aulia - người đã đạt 13 giây 32. Đáng chú ý, Dina Aulia chính là người từng thua Mỹ Tiên tại SEA Games 32 (khi Mỹ Tiên đoạt Huy chương vàng, Dina Aulia giành Huy chương đồng), cho thấy cục diện đang thay đổi đáng kể.

Tương tự, ở nội dung 400m rào nữ, Quách Thị Lan về thứ 5 với thành tích 57 giây 04, thua vận động viên Robyn Brown (Philippines) với 56 giây 98. Đây là lời cảnh báo cho Lan và đội tuyển khi mục tiêu bảo vệ vị trí số 1 khu vực đang chịu áp lực lớn. Ngoài ra, những gương mặt trẻ như Tạ Ngọc Tưởng (400m nam), Nguyễn Thị Hường (nhảy ba bước), Vũ Thị Ngọc Hà (nhảy xa)... dù được đầu tư và kỳ vọng, nhưng chưa tạo được bứt phá tại giải châu Á.

Theo chuyên gia Dương Đức Thủy, chưa đầy nửa năm nữa, SEA Games 33 sẽ diễn ra tại Thái Lan, tiếp đó là ASIAD 20 vào cuối năm 2026. Khoảng thời gian này là giai đoạn then chốt để điền kinh Việt Nam tái cấu trúc lực lượng, điều chỉnh kế hoạch huấn luyện và đầu tư chiều sâu vào các nhóm nội dung có tiềm năng tranh huy chương. Điền kinh Việt Nam cần ưu tiên nhóm cự ly trung bình và tiếp sức nữ - vốn là thế mạnh. Nếu đầu tư đúng hướng, chúng ta có thể hướng tới huy chương ở ASIAD.

Tổng Thư ký Liên đoàn Điền kinh Việt Nam Nguyễn Mạnh Hùng thông tin, trong thời gian tới, liên đoàn, bộ môn điền kinh sẽ chủ động phối hợp với các địa phương để đưa vận động viên trọng điểm tham gia các giải đấu quốc tế nhằm tích lũy kinh nghiệm. Cùng với đó, liên đoàn nỗ lực tìm nguồn lực xã hội hóa, thu hút nhà tài trợ để có thể tăng thêm lương thưởng, tạo động lực cho các vận động viên tập luyện, thi đấu đạt thành tích.

Hy vọng rằng, với hướng đầu tư quyết liệt, bài bản, các vận động viên đội tuyển điền kinh Việt Nam sẽ đạt chỉ tiêu đề ra tại SEA Games 33 và thành tích tốt tại đấu trường ASIAD 20.

PHÓNG SỰ ẢNH

TĂNG CƯỜNG KIỂM SOÁT, XỬ LÝ *vi phạm giao thông đường thủy*

ĐỖ TÂM

Lực lượng Cảnh sát giao thông đường thủy thuộc Phòng Cảnh sát giao thông (Công an thành phố Hà Nội) đang triển khai cao điểm tổng kiểm tra, kiểm soát các phương tiện giao thông đường thủy gắn thiết bị bơm, hút và vận chuyển cát, sỏi, đá trên các tuyến sông thuộc địa bàn quản lý. Trong đợt cao điểm này, lực lượng Cảnh sát giao thông đường thủy sẽ triển khai đồng bộ, quyết liệt các biện pháp kiểm tra, xử lý nghiêm những vi phạm về trật tự, an toàn giao thông đường thủy, đặc biệt đối với những phương tiện hoạt động khai thác, vận chuyển khoáng sản.



Lực lượng chức năng phát hiện, tiếp cận tàu mang số hiệu NB-8198 chở vật liệu xây dựng có dấu hiệu quá tải.



Lực lượng chức năng tiến hành kiểm tra sơ bộ tàu.



Cán bộ Đội Cảnh sát đường thủy số 2 kiểm tra hàng hóa chở trên tàu.



Việc kiểm tra giới hạn mớn nước của tàu được thực hiện cẩn thận.



Đại úy Lê Doãn Dũng (Đội Cảnh sát đường thủy số 2, Phòng Cảnh sát giao thông, Công an thành phố Hà Nội) cho biết: "Việc kiểm tra được đơn vị thực hiện thường xuyên, liên tục, mọi dấu hiệu vi phạm như: Chở quá tải, điều khiển phương tiện không đủ điều kiện... đều bị kiểm tra và xử lý nghiêm".



Lập biên bản vi phạm hành chính với chủ phương tiện hạ tải số hàng hóa vượt quy định.



Lực lượng chức năng bắt giữ phương tiện khai thác cát trái phép trên sông Hồng (thuộc địa bàn huyện Đông Anh).

TỪ NGHỊ TRƯỜNG ĐẾN THỰC TIỄN THỦ ĐÔ: CHUYỂN BIẾN SAU CÁC PHIÊN GIẢI TRÌNH

Bài 2:

HƯỚNG TỚI MỤC TIÊU 100% NGƯỜI DÂN ĐƯỢC DÙNG NƯỚC SẠCH

VIỆT TUẤN

(Tiếp theo số báo ra ngày 7-6-2025)

Nhiệm kỳ 2021-2026, HĐND thành phố Hà Nội liên tục giám sát và yêu cầu giải trình về các vấn đề dân sinh, đặc biệt là việc cung cấp nước sạch cho người dân - một trong những vấn đề được cử tri quan tâm hàng đầu. Sau chất vấn, UBND thành phố Hà Nội đã chỉ đạo quyết liệt, trong đó quan tâm cung cấp nước sạch cho người dân khu vực ngoại thành, bảo đảm sự phát triển hài hòa, đồng bộ giữa đô thị và nông thôn, hướng tới mục tiêu 100% hộ dân được sử dụng nước sạch.



Thi công tuyến ống truyền dẫn nước sạch từ huyện Ứng Hòa qua sông Đáy sang huyện Mỹ Đức.

Đã có 95% người dân nông thôn được sử dụng nước sạch tập trung

Theo Chương trình số 03-CTr/TU ngày 17-3-2021 của Thành ủy Hà Nội về "Chỉnh trang đô thị, phát triển đô thị và kinh tế đô thị thành phố Hà Nội giai đoạn 2021-2025", thành phố đặt mục tiêu đến năm 2025, 100% hộ dân được sử dụng nước sạch tập trung. Với mục tiêu này, UBND thành phố đã chỉ đạo Sở Xây dựng triển khai các dự án phát triển nguồn nước và mạng lưới cấp nước trên địa bàn.

Theo báo cáo của Sở Xây dựng, tổng nguồn nước sạch tập trung cung cấp cho thành phố hiện đạt khoảng 1.596.600m^3/ngày đêm. Để thực hiện chỉ tiêu "Nâng tổng công suất khai thác của các nhà máy nước đạt 1,8-2 triệu m^3/ngày đêm, tỷ lệ hộ dân được cung cấp nước sạch 100%" theo Chương trình số 03/CTr-TU, Sở đã tham mưu UBND thành phố ban hành và đôn đốc các đơn vị triển khai thực hiện Kế hoạch số 311/KH-UBND ngày 28-12-2021 về hoàn thành các dự án phát triển nguồn tập trung và các dự án phát triển mạng cấp nước trên địa bàn thành phố giai đoạn 2021-2025; đồng thời đẩy mạnh rà soát, kiểm tra, đôn đốc tiến độ thực hiện các dự án cấp nước sạch trên địa bàn thành phố.

Theo đó, toàn thành phố có 4 dự án đang được các nhà đầu tư triển khai. Trong đó, dự kiến đến hết năm 2025, khi Nhà máy Nước mặt sông Hồng đưa vào vận hành một phần, Nhà máy Nước sông Đà hoàn thành nâng công suất 600.000m^3/ngày đêm và Nhà máy Nước Xuân Mai đưa vào vận hành phân kỳ 1A công suất 150.000 m^3/ngày đêm, thành phố sẽ hoàn thành chỉ tiêu tổng công suất khai thác nước từ 1,8-2 triệu m^3/ngày đêm.

Cũng theo Sở Xây dựng, đầu nhiệm kỳ 2021, toàn thành phố có 247/413 xã được đầu tư mạng cấp nước sạch tập trung, với khoảng 975.097 hộ dân sử dụng nước sạch, đạt tỷ lệ khoảng 80%. Đến hết tháng 3-2025, đã có 346 xã được đầu tư hệ thống cấp nước, tăng 99 xã, khoảng 186.000 hộ so với đầu nhiệm kỳ, đạt tỷ lệ 95% người dân nông thôn được sử dụng nước sạch tập trung.

Phó Trưởng ban Đô thị HĐND thành phố Đoàn Việt Cường cho biết, kết quả này có được nhờ vào sự phối hợp chặt chẽ giữa các cơ quan chức năng, chính quyền cơ sở và doanh nghiệp cấp nước trong việc mở rộng mạng lưới đường ống, nâng công suất các nhà máy, kiểm soát chất lượng nước và nâng cao nhận thức của người dân.

"Phủ sóng" nước sạch trên địa bàn

Mặc dù đã đạt được nhiều kết quả tích cực, nhưng hiện trên địa bàn thành phố vẫn còn 67/413 xã (tương đương khoảng 59.000 hộ dân) chưa được tiếp cận hệ thống cấp nước tập trung. Nổi bật là các xã thuộc huyện: Mỹ Đức, Ứng Hòa..., với địa hình phức tạp, mật độ dân cư thưa, hạ tầng cấp nước còn thiếu... Đây là thách thức không nhỏ cho mục tiêu "phủ sóng" nước sạch của Hà Nội.

Chính vì vậy, bên cạnh việc đẩy nhanh tiến độ hoàn thành dự án đầu tư xây dựng, nâng cấp 4 nhà máy nước sạch, UBND thành phố Hà Nội đã chỉ đạo Sở Xây dựng phối hợp với các đơn vị rà soát, kiểm tra nguồn cấp nước trên địa bàn hiện có, bảo đảm duy trì sản xuất, vận hành tối đa công suất các nhà máy nước, các trạm cấp nước, đáp ứng cao nhất nhu cầu sử dụng nước của người dân.

Các đơn vị phải bảo đảm hệ thống vận hành ổn định, duy trì đủ áp lực cấp nước cho toàn bộ khách hàng hiện có; cung cấp nước sạch cho các khách hàng mới nằm trong phạm vi đã có mạng cấp nước tập trung. Đối với khu vực cuối nguồn, cần sẵn sàng phương án, giải pháp cấp nước, đáp ứng đủ nhu cầu sử dụng; bố trí đủ xe chuyên dụng chở nước phục vụ nhân dân trong trường hợp có sự cố mất nước..., bảo đảm quyền lợi của người dân trong sử dụng nước sạch hằng ngày.

Bên cạnh đó, UBND thành phố cũng chỉ đạo UBND các quận, huyện, thị xã tăng cường quản lý các công trình cấp nước sau đầu tư; đẩy mạnh kiểm tra chất lượng nước sau xử lý; thực hiện tốt quy trình quản lý, vận hành, bảo dưỡng công trình, bảo đảm cấp nước an toàn, bền vững...

Phó Giám đốc Sở Xây dựng Hà Nội Nguyễn Thế Công cho biết, thành phố đang triển khai đồng bộ nhiều nhóm giải pháp hướng tới mục tiêu 100% người dân nông thôn được tiếp cận nước sạch vào năm 2025. Một trong những giải pháp quan trọng chính là đẩy mạnh xã hội hóa đầu tư, tạo cơ chế thuận lợi để thu hút doanh nghiệp tham gia, nhất là ở những địa bàn xa, khó tiếp cận. Cùng với đó, thành phố chỉ đạo rút ngắn thủ tục hành chính, tạo thuận lợi trong phê duyệt thiết kế, đấu nối, giải phóng mặt bằng; tăng cường phối hợp rà soát nhu cầu sử dụng nước, điều chỉnh sản lượng cung cấp theo thực tế, bảo đảm giá nước hợp lý...

Đại biểu Hoàng Thị Thúy Hằng (Phó Trưởng ban Pháp chế, HĐND thành phố) cho rằng, nước sạch không đơn thuần là nhu cầu sinh hoạt, mà còn liên quan trực tiếp đến sức khỏe, môi trường và sự phát triển bền vững của cộng đồng. Bảo đảm nước sạch cho nông thôn Hà Nội cũng đồng nghĩa với thu hẹp khoảng cách hạ tầng, chất lượng cuộc sống giữa các vùng miền, hướng tới mục tiêu phát triển toàn diện, để tất cả người dân đều được thụ hưởng bình đẳng các dịch vụ thiết yếu. Vì thế, thời gian tới, HĐND thành phố sẽ tiếp tục đẩy mạnh giám sát về lĩnh vực này; lắng nghe tâm tư nguyện vọng của nhân dân, cùng các đơn vị, doanh nghiệp gỡ khó, với mục tiêu để 100% người dân trên địa bàn Hà Nội được tiếp cận nguồn nước sạch tập trung.

(Còn nữa)

Hà Nội đặt mục tiêu thu gom, xử lý 90% lượng chất thải rắn xây dựng phát sinh

(HNM) - UBND thành phố vừa ban hành Quyết định số 2831/QĐ-UBND về việc phê duyệt Đề án "Tổng thể công tác quản lý chất thải rắn xây dựng trên địa bàn thành phố Hà Nội giai đoạn đến năm 2030".

Đề án đặt mục tiêu phấn đấu 90% tổng lượng chất thải rắn xây dựng phát sinh tại các đô thị được thu gom, xử lý, đáp ứng yêu cầu bảo vệ môi trường. Cụ thể, 60% được tái sử dụng hoặc tái chế thành sản phẩm, vật liệu tái chế với công nghệ phù hợp; đồng thời, áp dụng vật liệu từ tái chế chất thải rắn xây dựng vào công trình; bắt buộc 100% công trình xây dựng sử dụng vốn ngân sách phải sử dụng vật liệu tái chế từ chất thải rắn thay thế vật liệu khai thác từ tài nguyên, khuyến khích đối với công trình sử dụng vốn ngoài ngân sách, thực hiện từ năm 2025 đến năm 2030.

Để triển khai hiệu quả mục tiêu đã nêu, thành phố yêu cầu thực hiện 7 nhiệm vụ với mức kinh phí dự kiến 27,2 tỷ đồng. Thành phố cũng yêu cầu thực hiện các giải pháp về cơ chế, chính sách; hạ tầng thu gom, vận chuyển, xử lý chất thải rắn xây dựng; quản lý, giám sát, công nghệ; tuyên truyền, hướng dẫn, đào tạo, hợp tác quốc tế. Trong đó, giai đoạn đến năm 2026, tiếp tục xử lý chất thải rắn xây dựng tại các vị trí khu vực 6,5ha nút giao Pháp Vân - Cầu Giẽ và vị trí bãi chôn lấp Nguyên Khê, huyện Đông Anh; giai đoạn đến năm 2030, tiếp tục hoạt động tại các vị trí có sẵn và đầu tư mới các dự án xử lý, tái chế chất thải rắn xây dựng theo quy hoạch, nâng tổng công suất xử lý lên từ 4.180 tấn đến 4.780 tấn, đáp ứng khối lượng chất thải rắn xây dựng dự báo phát sinh đến năm 2030 theo quy hoạch, ước tính khoảng 3.400 tấn/ngày.

Đối với giải pháp về quản lý và giám sát, gắn trách nhiệm với người đứng đầu các đơn vị, địa phương, cá nhân được phân công phụ trách nếu để xảy ra tình trạng đổ chất thải, rác thải, phế thải xây dựng không đúng nơi quy định; tăng cường công tác thanh tra, kiểm tra, xử lý vi phạm pháp luật về quản lý, xử lý chất thải rắn xây dựng của các chủ đầu tư, chủ nguồn thải, chủ thu gom, vận chuyển, xử lý gắn với các hoạt động; yêu cầu bắt buộc các phương tiện vận chuyển chất thải rắn xây dựng phải lắp đặt thiết bị định vị, cung cấp tài khoản cho cơ quan quản lý địa phương; tăng cường công tác quản lý đất đai, sông, ao hồ, kênh mương, quản lý địa bàn, quản lý chặt chẽ mặt bằng các công trình dự án chưa thi công, tại các khu đất trống cần có biện pháp rào chắn, quản lý...

Đối với giải pháp tiêu thụ vật liệu tái chế từ chất thải rắn xây dựng, chủ đầu tư xây dựng công trình phải ưu tiên tái chế, tái sử dụng chất thải xây dựng phát sinh ngay tại công trình, dự án; các dự án trồng cây xanh, thảm cỏ tại các dự án xây dựng đường giao thông và các dự án khác phải sử dụng đất hữu cơ bóc tách từ tầng canh tác đất trồng lúa, hoa màu; yêu cầu các dự án đưa tiêu chí ưu tiên trong đấu thầu đối với việc sử dụng vật liệu tái chế từ chất thải rắn xây dựng, bảo đảm môi trường trong các gói thầu.

Sở Nông nghiệp và Môi trường là cơ quan thường trực, giúp UBND thành phố đôn đốc các sở, ngành, UBND cấp xã thực hiện các nội dung theo phân công tại đề án.

Hoàng Sơn

Từ 9-6, tiếp nhận trực tuyến toàn bộ thủ tục hành chính lĩnh vực hoạt động xây dựng

(HNM) - Ngày 7-6, Trung tâm Phục vụ hành chính công (UBND thành phố Hà Nội) ban hành thông cáo báo chí về việc tiếp nhận toàn bộ hồ sơ nhóm thủ tục hành chính lĩnh vực hoạt động xây dựng bằng hình thức trực tuyến.

Theo đó, từ ngày 9-6-2025, Trung tâm Phục vụ hành chính công chính thức triển khai tiếp nhận 100% hồ sơ theo hình thức trực tuyến và trực tuyến toàn trình đối với các thủ tục hành chính lĩnh vực hoạt động xây dựng.

Cụ thể, triển khai tiếp nhận 100% hồ sơ theo hình thức trực tuyến toàn trình đối với 5 thủ tục hành chính, gồm: Cấp giấy phép xây dựng mới đối với công trình cấp III, cấp IV (Công trình không theo tuyến/Theo tuyến trong đô thị/Tín ngưỡng, tôn giáo/Tượng đài, tranh hoành tráng/Theo giai đoạn cho công trình không theo tuyến/Theo giai đoạn cho công trình theo tuyến trong đô thị/Dự án) và nhà ở riêng lẻ; Cấp giấy phép xây dựng sửa chữa, cải tạo đối với công trình cấp III, cấp IV và nhà ở riêng lẻ; Cấp điều chỉnh giấy phép xây dựng đối với công trình cấp III, cấp IV và nhà ở riêng lẻ; Gia hạn giấy phép xây dựng đối với công trình cấp III, cấp IV và nhà ở riêng lẻ; Cấp lại giấy phép xây dựng đối với công trình cấp III, cấp IV và nhà ở riêng lẻ.

Triển khai tiếp nhận 100% hồ sơ theo hình thức trực tuyến đối với 7 thủ tục hành chính, gồm: Cấp giấy phép xây dựng mới công trình cấp đặc biệt, cấp I, cấp II (Công trình không theo tuyến/Theo tuyến trong đô thị/Tín ngưỡng, tôn giáo/Tượng đài, tranh hoành tráng/Theo giai đoạn cho công trình không theo tuyến/Theo giai đoạn cho công trình theo tuyến trong đô thị/Dự án); Cấp giấy phép xây dựng sửa chữa, cải tạo đối với công trình cấp đặc biệt, cấp I, cấp II; Cấp điều chỉnh giấy phép xây dựng đối với công trình cấp đặc biệt, cấp I, cấp II; Gia hạn giấy phép xây dựng đối với công trình cấp đặc biệt, cấp I, cấp II; Cấp lại giấy phép xây dựng đối với công trình cấp đặc biệt, cấp I, cấp II; Cấp giấy phép di dời đối với công trình cấp đặc biệt, cấp I và cấp II; Cấp giấy phép di dời đối với công trình cấp cấp III, cấp IV và nhà ở riêng lẻ.

Phương Nguyên

Ngày đầu kỳ thi vào lớp 10 tại Hà Nội:

Đề thi đổi mới, vừa sức, tạo động lực cho thí sinh

Hôm qua (7-6), hơn 102.000 thí sinh trên địa bàn Hà Nội đã hoàn thành bài thi môn ngữ văn và ngoại ngữ - hai trong số 3 môn của kỳ thi tuyển sinh lớp 10 trung học phổ thông năm học 2025-2026. Nhờ sự chuẩn bị chu đáo, tích cực của các nhà trường, cùng sự đồng hành của các bậc phụ huynh, các thí sinh thi vào lớp 10 năm nay đã có ngày thi đầu tiên khá dễ chịu.



Các thí sinh rạng rỡ rời điểm thi Trường Trung học phổ thông Lê Quý Đôn (quận Hà Đông).
Ảnh: QUANG THÁI

Kỳ thi tuyển sinh vào lớp 10 trung học phổ thông năm học 2025-2026 tại Hà Nội là kỳ thi đầu tiên được tổ chức theo Chương trình giáo dục phổ thông 2018 với định hướng đánh giá năng lực, phẩm chất người học. Với việc chọn ra 64% số thí sinh vào các trường trung học phổ thông công lập, kỳ thi mang tính cạnh tranh cao và nhận được sự quan tâm lớn của xã hội.

Xác định ý nghĩa quan trọng của kỳ thi, ngành Giáo dục và hệ thống chính trị toàn thành phố đã huy động tổng lực, dành ưu tiên cao nhất để hỗ trợ thí sinh trong mọi điều kiện.

Phó Chủ tịch UBND quận Cầu Giấy Trịnh Thị Dung cho biết, trên địa bàn có 6 điểm thi vào lớp 10. Dù đang trong giai đoạn sắp xếp tổ chức bộ máy hành chính với nhiều công việc, Ban Chỉ đạo thi của quận vẫn đặt ưu tiên cao nhất cho công tác tổ chức kỳ thi, bảo đảm tối đa thuận lợi cho thí sinh.

Trong điều kiện thời tiết nắng nóng, các điểm thi đều được tăng cường quạt mát, điều hòa, có máy phát điện dự phòng. Ngoài điểm thi, nhiều đơn vị bố trí địa điểm chờ đón thí sinh thuận lợi, tránh ùn tắc giao thông. Đơn cử, Ban Chỉ đạo thi quận Hoàn Kiếm đã bố trí 3 điểm chờ gần với 3 điểm thi trên địa bàn, giúp phụ huynh đỡ vất vả trong khi chờ con làm bài.

Năm nay là lần đầu tiên kỳ thi tuyển sinh vào lớp 10 tại Hà Nội được tổ chức theo Chương trình giáo dục phổ thông 2018. Tuy nhiên, tâm lý vui vẻ của thí sinh sau ngày thi đầu tiên phần nào cho thấy các em không bỡ ngỡ mà chủ động, tự tin trước những đổi mới của kỳ thi. Đây là kết quả của quá trình chuẩn bị từ sớm, từ xa của các nhà trường. Cô giáo Nguyễn Thị Vân Hồng, Hiệu trưởng Trường Trung học cơ sở Chương Dương (quận Hoàn Kiếm) cho biết, nhà trường đã lên kế hoạch chuẩn bị từ 4 năm trước. Trong các giờ học, kiểm tra, đánh giá, trường đã lồng ghép nội dung theo mục tiêu của chương trình mới, chú trọng rèn luyện phẩm chất, kỹ năng; tạo điều kiện cho học sinh thực hành; biết tổng hợp và vận dụng kiến thức để giải quyết vấn đề thực tế.

Kết thúc hai môn ngữ văn và ngoại ngữ trong ngày thi đầu tiên, nhiều thí sinh rời phòng thi với tâm lý thoải mái vì đề vừa sức, nằm trong chương trình học và ôn tập. Đề thi ngữ văn được đánh giá là "dễ thở" và mang tính gợi mở cao. Hầu hết thí sinh tự tin sẽ đạt điểm tốt.

Em Nguyễn Khánh Chi, Trường Trung học phổ thông Nguyễn Gia Thiều (quận Long Biên) phấn khởi chia sẻ: "Việc hoàn thành khá suôn sẻ hai môn thi là ngữ văn và ngoại ngữ giúp em có thêm động lực, quyết tâm sẽ làm tốt bài thi toán".

Cô Đinh Thị Hương, giáo viên ngữ văn của Trung tâm *Tuyensinh247.com* nhận xét, đề thi năm nay có bước chuyển biến rõ rệt, lấy ngữ liệu ngoài sách giáo khoa, bám sát chuẩn đầu ra của Chương trình giáo dục phổ thông 2018, tránh tình trạng học vẹt, học tủ. Trong khi đó, đề thi tiếng Anh có sự đổi mới với một số dạng bài mới, tăng khả năng phân loại...

Theo Sở Giáo dục và Đào tạo Hà Nội, kết thúc ngày thi đầu tiên, tại 210 điểm thi trên địa bàn, công tác coi thi diễn ra bình thường; cán bộ coi thi làm việc nghiêm túc. Có 1 thí sinh vi phạm quy chế do mang điện thoại vào phòng thi môn ngoại ngữ.

Sáng nay (8-6), các thí sinh sẽ bước vào môn thi cuối cùng - môn toán, thời gian làm bài 120 phút.

Thống Nhất

Bỏ giấy phép xây dựng - thay đổi tư duy quản lý

(Tiếp theo trang 1)

Thông tin trên được nhiều người đón đợi, bởi như vậy sẽ tạo thuận lợi cho người sử dụng đất và họ được làm những gì pháp luật không cấm trên chính mảnh đất của mình. Hiện nay, việc xin cấp giấy phép xây dựng không quá phức tạp, nhưng khó khăn đến từ chính con người vận hành các quy định đó. Thực tế, để một bản vẽ xây dựng được chấp thuận trong hồ sơ xin cấp phép, nhiều người đã rất vất vả trong việc chỉnh sửa, bổ sung... Chưa kể, nếu gặp "hàng xóm" khó tính thì việc xây dựng công trình còn kéo theo khó khăn hơn nữa... Do đó, việc miễn phép xây dựng với khu vực có quy hoạch chi tiết 1/500 sẽ cởi bỏ được lối tư duy "quản là chính".

Bước đầu, việc bỏ giấy phép xây dựng có thể sẽ gây phát sinh những bất cập... Vì thế, đi đôi với miễn giấy phép xây dựng cũng đòi hỏi phải có sự thay đổi tổng thể, toàn diện trong công tác quản lý nhà nước về quy hoạch, đất đai... Đặc biệt là phải khắc phục sớm tình trạng chồng chéo về dữ liệu, mọi biến động về đất đai phải được cập nhật kịp thời, chính xác.

Giấy chứng nhận quyền sử dụng đất (còn được gọi là "sổ đỏ") là căn cứ quan trọng để quản lý đất đai, trật tự xây dựng hiệu quả. Vì thế, việc cấp "sổ đỏ" phải được thực hiện triệt để; hệ thống sổ sách, số liệu đất đai qua các thời kỳ phải được số hóa, khớp nối đồng bộ. Khi đó, việc hoàn thiện cấp "sổ đỏ" cũng chính là một trong những "chìa khóa" để đơn giản hóa thủ tục trong quản lý hoạt động xây dựng.

Đi đôi với xây dựng dữ liệu số hóa minh bạch về đất đai, cơ quan chức năng cũng cần có giải pháp để các quy hoạch có tính ổn định, thống nhất. Làm sao để người dân có thể dễ dàng tra cứu thông tin pháp lý thửa đất; chỉ số chiều cao, mật độ xây dựng, cũng như các quy chuẩn, tiêu chuẩn áp dụng trong xây dựng công trình. Muốn vậy, quy định về quy hoạch cũng phải được điều chỉnh để người dân dễ hiểu, từ đó sẽ thực hiện đúng quyền và trách nhiệm khi xây dựng công trình.

Thực tế, yêu cầu cắt giảm thủ tục hành chính đòi hỏi phải thực chất, không để cắt chỗ này lại phình chỗ khác. Cũng lưu ý rằng, việc cắt giảm thủ tục hành chính nói chung cần được các cấp tiến hành thường xuyên, chủ động hơn nữa, chứ không phải đợi khi Thủ tướng Chính phủ chỉ đạo mới rà soát, xây dựng lộ trình cắt giảm.

Nhìn rộng hơn, việc bỏ giấy phép xây dựng chỉ là một khía cạnh nhỏ trong đổi mới công tác xây dựng và thi hành pháp luật theo tinh thần của Nghị quyết số 66-NQ/TƯ của Bộ Chính trị về đổi mới công tác xây dựng và thi hành pháp luật đáp ứng yêu cầu phát triển đất nước trong kỷ nguyên mới. Ban Chỉ đạo Trung ương về hoàn thiện thể chế, pháp luật cũng đã được thành lập và họp phiên thứ nhất. Theo quy định mới nhất, các tổ chức Đảng, đảng viên có hành vi trì hoãn, cản trở hoặc không thực hiện nhiệm vụ, giải pháp hoàn thiện thể chế, pháp luật sẽ bị xử lý nghiêm.

Với sự chỉ đạo mạnh mẽ, dứt khoát trên của lãnh đạo Đảng, Nhà nước, người dân có cơ sở tin rằng, các thủ tục hành chính, quy định pháp luật không còn phù hợp và gây phiền nhiễu cho người dân, doanh nghiệp sẽ được loại bỏ, để tạo động lực đưa đất nước phát triển bền vững.

Minh Thúy

Doanh số giao dịch liên ngân hàng tăng trên 88.700 tỷ đồng/ngày

(HNM) - Theo báo cáo của các tổ chức tín dụng, chi nhánh ngân hàng nước ngoài qua hệ thống báo cáo thống kê, tuần qua, doanh số giao dịch trên thị trường liên ngân hàng bằng VND đạt xấp xỉ 2.914.649 tỷ đồng, bình quân 582.930 tỷ đồng/ngày, tăng 88.771 tỷ đồng/ngày so với tuần trước.

Trên thị trường liên ngân hàng, doanh số giao dịch bằng USD quy đổi ra VND trong tuần đạt khoảng 495.421 tỷ đồng, bình quân 99.084 tỷ đồng/ngày, giảm 6.966 tỷ đồng/ngày so với tuần trước đó.

Theo kỳ hạn, các giao dịch VND chủ yếu tập trung vào kỳ hạn qua đêm (89% tổng doanh số giao dịch VND), kỳ hạn 1 tuần (6% tổng doanh số giao dịch VND). Đối với giao dịch USD, các kỳ hạn có doanh số lớn nhất là kỳ hạn qua đêm và 1 tuần với tỷ trọng lần lượt là 80% và 16%.

Về lãi suất bình quân, đối với các giao dịch bằng VND, lãi suất bình quân có xu hướng tăng ở hầu hết các kỳ hạn chủ chốt. Cụ thể, lãi suất bình quân các kỳ hạn qua đêm, 1 tuần và 1 tháng tăng lần lượt 0,01%/năm, 0,22%/năm và 0,29%/năm lên mức 3,76%/năm, 4,12%/năm và 4,52%/năm.

Đối với các giao dịch USD, lãi suất bình quân các kỳ hạn có xu hướng ít biến động, tăng nhẹ so với tuần trước. Cụ thể, lãi suất bình quân kỳ hạn qua đêm không đổi so với tuần trước và tiếp tục giữ mức 4,29%/năm. Lãi suất bình quân kỳ hạn 1 tuần và 1 tháng tăng nhẹ lần lượt 0,02%/năm và 0,06%/năm lên mức 4,32%/năm và 4,45%/năm.

Hà Linh

XÂY DỰNG ĐƯỜNG SẮT CAO TỐC: KINH NGHIỆM QUỐC TẾ VÀ BÀI HỌC CHO VIỆT NAM

Bài 1:

NHỮNG QUỐC GIA DẪN ĐẦU TRONG CUỘC CHƠI TỐC ĐỘ CAO

NGUYỄN THÚC HOÀNG LINH

Trong bối cảnh thế giới đẩy mạnh phát triển hạ tầng giao thông bền vững và hiện đại, đường sắt cao tốc nổi lên như một biểu tượng của năng lực công nghệ, khả năng tổ chức và tầm nhìn chiến lược quốc gia. Với tốc độ vận hành từ 250km/giờ trở lên, đường sắt cao tốc không chỉ rút ngắn thời gian di chuyển giữa các đô thị lớn, mà còn kích thích tăng trưởng kinh tế vùng, giảm phát thải và tái định hình mạng lưới vận tải quốc gia. Từ châu Á đến châu Âu, mỗi quốc gia - tuy có những khác biệt đặc thù về kinh tế, địa lý, chính trị... đều tìm thấy những ích lợi chung từ quyết định táo bạo: Triển khai đường sắt cao tốc.



Công trường thi công tuyến đường sắt cao tốc Thành Đô - Trùng Khánh (Trung Quốc). *Ảnh:* CREC

Huyết mạch của nền kinh tế

Theo Hiệp hội Đường sắt quốc tế (UIC), đường sắt cao tốc là một hệ sinh thái tổng hợp gồm đoàn tàu chuyên dụng, hạ tầng tiêu chuẩn cao và hệ thống điều hành đặc biệt, nhằm đạt tốc độ thương mại tối thiểu 250 km/giờ với hiệu suất tối ưu. Theo Cơ quan Đường sắt châu Âu (ERA), đường sắt cao tốc là phương tiện thay thế cạnh tranh cho hàng không nội địa, có vai trò cốt lõi trong chính sách giảm phát thải và tái định hình không gian kinh tế.

Tính tới năm 2025, thế giới có khoảng hơn 60.000km đường sắt cao tốc đã được đưa vào khai thác. Trong đó, Trung Quốc là quốc gia đứng đầu thế giới với hơn 43.000km, chiếm gần 70% tổng chiều dài toàn cầu.

Nhật Bản, với hơn 3.000km, vẫn giữ vai trò tiên phong về công nghệ và độ tin cậy. Châu Âu (Pháp, Đức, Tây Ban Nha, Italia...) có mạng lưới gắn kết xuyên biên giới và tiêu chuẩn hóa cao. Hàn Quốc và Đài Loan (Trung Quốc) là mô hình điển hình của đường sắt cao tốc hiện đại, tích hợp đô thị. Trong khi đó, Thổ Nhĩ Kỳ và nhiều quốc gia như Ấn Độ, Thái Lan, Indonesia... thuộc nhóm nước đang thúc đẩy mạng lưới đường sắt cao tốc như một phần chiến lược phát triển trong thế kỷ XXI.

Vì sao đường sắt cao tốc có vai trò chiến lược? Theo Giáo sư Andrew McNaughton, cố vấn của hệ thống đường sắt cao tốc Vương quốc Anh, đường sắt cao tốc không chỉ giúp di chuyển nhanh hơn mà giúp tái định hình bản đồ kinh tế quốc gia. Ở các nước phát triển, đường sắt cao tốc đã chứng minh hiệu quả vượt trội trong các hành trình dưới 800km, giảm áp lực lên hàng không nội địa. Một ví dụ là tại Nhật Bản, tuyến tàu cao tốc Tokaido Shinkansen nối Tokyo - Osaka phục vụ hơn 85% tổng lưu lượng đi lại giữa hai đô thị này. Ngoài ra, việc có thể kết nối nhanh các đô thị lớn với vùng ven đã tạo ra các "vành đai công nghệ - dịch vụ - dân cư" mới, như ở Thượng Hải, Bắc Kinh (Trung Quốc) hoặc hành lang Madrid - Barcelona (Tây Ban Nha).

Cũng theo nghiên cứu của IEA vào năm 2023, mỗi kilômét mà hành khách di chuyển trên đường sắt cao tốc thải ra CO_2 ít hơn 85% so với máy bay và 65% so với ô tô. Điều này đồng nghĩa với việc đường sắt cao tốc có thể đóng góp tích cực vào giảm phát thải cho cả nền kinh tế. Tuy nhiên, phát triển đường sắt cao tốc là một thách thức vô cùng lớn, trước hết là do chi phí đầu tư cực lớn.

Theo số liệu của Ngân hàng Thế giới (WB), tuyến đường sắt cao tốc Bắc Kinh - Thượng Hải (dài 1.318km) của Trung Quốc đi qua nhiều đô thị có tổng chi phí khoảng 32 tỷ USD (tương đương 24 triệu USD/km). Tương tự, tuyến Hokuriku Shinkansen mở rộng (Nhật Bản) do đi qua nhiều đồi núi nên có chi phí lên tới 65 triệu USD/km. Cá biệt, tuyến California mà Mỹ dự kiến thi công hiện ước tính tiêu tốn tới 128 tỷ USD (khoảng 166 triệu USD/km) do tiêu chuẩn môi trường và chi phí pháp lý đất đỏ. Với những con số khổng lồ như trên, dễ hiểu khi các chuyên gia nhận định, việc thi công một tuyến đường sắt cao tốc không đơn giản là một dự án hạ tầng mà là một bài toán chiến lược quốc gia.

Nhiều mô hình thành công đáng học hỏi

Dĩ nhiên, thách thức không làm các nền kinh tế nản lòng, nhất là khi xét tới những giá trị lâu dài mà đường sắt cao tốc có thể mang lại. Tính đến năm 2025, có ba mô hình đường sắt cao tốc thành công và hiệu quả nhất có thể được nhận diện rõ ràng: Nhật Bản - Shinkansen, Trung Quốc - CRH/CR và Liên minh châu Âu (EU) - đặc biệt là Pháp, Đức, Tây Ban Nha.

Mỗi mô hình phản ánh đặc điểm kinh tế - xã hội và chiến lược phát triển khác biệt nhưng đều có điểm chung là sự đầu tư nhất quán và dài hạn từ nhà nước.

Đường sắt cao tốc ở Nhật Bản khởi đầu từ năm 1964 với tuyến Tokaido Shinkansen nối Tokyo - Osaka. Tuyến này cũng đánh dấu Đảo quốc Mặt trời mọc trở thành quốc gia đầu tiên đưa đường sắt cao tốc vào vận hành thương mại. Cho đến nay, mô hình Shinkansen vẫn được đánh giá là một trong những hệ thống hiệu quả nhất thế giới với các tiêu chí về an toàn tuyệt đối (không có tử vong do tai nạn suốt hơn 60 năm), độ chính xác cao (sai số trung bình dưới 1 phút) và hiệu quả vận hành cao.

Theo Tổ chức Hợp tác và phát triển kinh tế (OECD), Nhật Bản vẫn là nước có chi phí bảo trì tính theo đầu hành khách thấp nhất trong Nhóm 7 nước công nghiệp phát triển (G7), dù có mức độ đầu tư công nghệ rất cao. Điều này cho thấy năng lực duy trì hiệu quả vận hành lâu dài trong một hệ thống khắt khe về kỹ thuật và độ tin cậy.

Về phần mình, Trung Quốc là điển hình về mô hình mở rộng đường sắt cao tốc thần tốc và xử lý các vấn đề kinh tế liên quan một cách hài hòa, hiệu quả. Chỉ trong vòng chưa đầy hai thập niên, Trung Quốc đã xây dựng hơn 42.000km đường sắt cao tốc - lớn nhất thế giới, vận hành các đoàn tàu CRH/CR với vận tốc 250-350km/giờ. Để đạt được thành tựu này, Trung Quốc đã áp dụng mô hình phát triển "chiến lược hạ tầng dẫn dắt tăng trưởng", tức là xây đường sắt trước, quy hoạch đô thị - công nghiệp đi theo, qua đó kích thích đô thị hóa, dịch chuyển lao động và đầu tư mới.

Trong khi đó, châu Âu có cách phát triển đường sắt cao tốc theo hướng tích hợp hạ tầng khu vực và đa quốc gia. Các tuyến LGV (Pháp), ICE (Đức) và AVE (Tây Ban Nha) là những hệ thống vận hành hiệu quả về mặt thương mại và môi trường.

Liên minh châu Âu (EU) cũng ưu tiên kết nối các thành phố lớn trong bán kính dưới 1.000km - nơi đường sắt cao tốc có thể cạnh tranh trực tiếp với hàng không nội địa. Chính sách giảm khí thải CO_2 của Lục địa già cũng buộc các hãng hàng không hoạt động trong khu vực phải giảm tần suất các hành trình quãng ngắn như vậy.

Mô hình vận hành đường sắt cao tốc ở châu Âu cũng đa dạng, từ quản lý công (SNCF - Pháp) đến mở cửa cho tư nhân khai thác (như Italo ở Italia). Dù có mức đầu tư ban đầu cao hơn so với Trung Quốc, nhưng hiệu quả vận hành của các tuyến như Paris - Lyon, Madrid - Barcelona hay Frankfurt - Berlin được đánh giá cao nhờ lưu lượng ổn định và kết nối đô thị thông minh.

EU hiện đang thúc đẩy sáng kiến "Green Rail" nhằm đưa đường sắt cao tốc trở thành trục vận chuyển chính trong kế hoạch cắt giảm khí thải khu vực đến năm 2030. Điều này giúp mô hình châu Âu đạt hiệu quả kinh tế - xã hội song hành với mục tiêu phát triển bền vững.

Nhìn chung, thành công thực sự của việc có đường sắt cao tốc không chỉ ở bài toán đi lại mà nằm ở khả năng kết nối chiến lược giữa giao thông - đô thị - công nghiệp, một minh chứng cho sự phối hợp hiệu quả giữa chính phủ - doanh nghiệp - xã hội. Trong bối cảnh biến đổi khí hậu, đô thị hóa và nhu cầu di chuyển xanh ngày càng tăng, đường sắt cao tốc sẽ tiếp tục là lựa chọn mang tính tương lai - dĩ nhiên là với những quốc gia đủ điều kiện và năng lực để hiện thực hóa tham vọng đầy táo bạo này.

Trong bối cảnh nền kinh tế Việt Nam đang chuyển mình mạnh mẽ sang mô hình phát triển xanh - thông minh - bền vững, hệ thống hạ tầng giao thông không chỉ đóng vai trò "xương sống" mà còn là bệ phóng có ý nghĩa chiến lược đối với phát triển quốc gia trong nhiều thập kỷ tới.

Cháy rừng ở Canada, cảnh báo đặc biệt về chất lượng không khí

Theo Hãng tin CBC của Canada, khói từ các đám cháy rừng ở phía Bắc Ontario và vùng đồng cỏ Canada đã ảnh hưởng tới chất lượng không khí và làm giảm tầm nhìn tại các thành phố lớn, bao gồm Toronto, Ottawa và Montreal ngày 6-6.

Cơ quan Môi trường Canada đã ban hành các tuyên bố đặc biệt về chất lượng không khí cho các khu vực này, cảnh báo rằng những người có khả năng bị ảnh hưởng sức khỏe do ô nhiễm không khí (người cao tuổi, người mang thai, trẻ sơ sinh, trẻ nhỏ, người mắc bệnh nền hoặc tình trạng sức khỏe mãn tính...) nên tránh các hoạt động ngoài trời và tìm kiếm sự chăm sóc y tế nếu có các triệu chứng. Khi ở trong nhà, mọi người nên đóng cửa sổ và cửa ra vào.

Phát biểu trên CTV News, ông David Phillips, Cơ quan Môi trường Canada cho biết, khi cháy rừng lan rộng, chất lượng không khí đang xấu đi. Chất lượng không khí của Toronto được xếp hạng tệ thứ hai trên thế giới vào chiều 6-6. Theo dữ liệu do Chính phủ Canada công bố, gần 1.500 vụ cháy đã xảy ra trên cả nước. Mặc dù con số này không phải là bất thường, nhưng quy mô của các vụ cháy đã được ghi nhận, bao phủ một khu vực rộng. Còn theo Trung tâm Phòng cháy chữa cháy rừng liên ngành Canada, tính đến ngày 5-6, đã có 201 đám cháy đang bùng phát tại British Columbia, Alberta, Saskatchewan, Manitoba và Ontario, trong đó một nửa được coi là "ngoài tầm kiểm soát".



Các tòa nhà bị bao phủ trong khói từ đám cháy rừng ở Toronto, Canada. *Ảnh:* XINHUA

Dương Thùy

(Theo Tân Hoa xã, CBC)

TIN VẮN

■ **Trung Quốc:** Trong hai ngày 7 và 8-6, 13,35 triệu thí sinh tại Trung Quốc bước vào kỳ thi đại học năm 2025, với các môn thi bắt buộc ngữ văn, toán, ngoại ngữ, cùng với một môn tự chọn chính (vật lý hoặc lịch sử) và hai môn tự chọn bổ sung (hóa học, địa lý, khoa học chính trị và sinh học). Đây được gọi là cải cách theo mô hình "3+1+2".

■ **Nga:** Ngân hàng Trung ương Nga đã hạ lãi suất từ 21% xuống 20% khi cho rằng áp lực lạm phát đã bắt đầu giảm. Hầu hết các nhà phân tích đều tin tưởng vào việc duy trì lãi suất ở mức 21%, trong khi các quan chức và doanh nghiệp vẫn cho rằng lãi suất sẽ còn được điều chỉnh.

■ **Palestine:** Với 386 phiếu thuận, 15 phiếu chống và 42 phiếu trắng, Tổ chức Lao động quốc tế (ILO) đã bỏ phiếu ủng hộ nâng cấp quy chế của Palestine tại ILO, từ "Phong trào Giải phóng Dân tộc" lên "nhà nước quan sát viên phi thành viên".

Đức Luân

(Theo THX, Arabnews, TASS)

Iran sẽ phản hồi đề xuất hạt nhân của Mỹ

Iran International ngày 7-6 dẫn lời Bộ trưởng Ngoại giao Iran Abbas Araghchi cho biết, Tehran sẽ phản hồi đề xuất về thỏa thuận hạt nhân của Mỹ trong những ngày tới. "Phản ứng này dựa trên các nguyên tắc cơ bản của Cộng hòa Hồi giáo Iran và phù hợp với lợi ích của người dân Iran", Bộ trưởng Abbas Araghchi thông tin trong cuộc phỏng vấn với kênh Nile News của Ai Cập. Nhà ngoại giao hàng đầu Iran cũng cho biết, chưa có ngày chính xác nào được ấn định cho vòng đàm phán hạt nhân tiếp theo giữa Cộng hòa Hồi giáo và Mỹ nhưng lưu ý Oman vẫn tiếp tục đóng vai trò tích cực là bên trung gian trong việc tổ chức và tạo điều kiện cho các cuộc đàm phán.

Trong cuộc phỏng vấn với Fox Business, Tổng thống Mỹ Donald Trump cho biết đã gửi một lá thư tới Lãnh tụ tối cao Iran Ali Khamenei đưa ra các điều khoản cho một thỏa thuận hạt nhân mới. Vài ngày sau, Hãng Axios đưa tin rằng bức thư có nêu thời hạn hai tháng để Iran phản hồi. Dựa trên mốc thời gian đó, thời hạn dự kiến sẽ rơi vào khoảng ngày 12-6. Trong diễn biến khác ngày 6-6, 16 nhà lập pháp tại Hạ viện Mỹ đã kêu gọi chính quyền Tổng thống Donald Trump bảo đảm rằng, bất kỳ thỏa thuận hạt nhân nào với Iran cũng bao gồm việc phá hủy vĩnh viễn khả năng làm giàu uranium của Tehran.

Ngô Dương

(Theo Iran International)

Mỹ ghi nhận số ca sởi cao nhất trong gần 30 năm

Theo ABCnews, số ca mắc bệnh sởi ở Mỹ đã tăng gấp bốn lần so với năm 2024, đạt mức cao nhất trong gần 30 năm. Tính đến ngày 6-6, theo dữ liệu từ Trung tâm Kiểm soát và Phòng ngừa dịch bệnh (CDC) Mỹ, đã có 1.168 ca bệnh sởi được xác nhận trên 33 tiểu bang, trong khi năm 2024, chỉ ghi nhận 285 ca sởi.

Trong số các trường hợp được xác nhận trên toàn quốc, CDC cho biết, 95% là những người chưa tiêm vắc xin hoặc không rõ tình trạng tiêm chủng. Trong khi đó, 2% trường hợp nằm trong số những người chỉ tiêm một liều vắc xin sởi, quai bị, rubella (MMR) và 3% trường hợp nằm trong số những người đã tiêm đủ hai liều theo yêu cầu.

Ít nhất hai trẻ em trong độ tuổi đi học tại bang Texas đã tử vong vì bệnh sởi. Cả hai đều chưa được tiêm vắc xin và không có bệnh lý nền nào, các quan chức y tế Texas cho biết. Theo Sở Y tế New Mexico, ca tử vong thứ ba do bệnh sởi được ghi nhận tại bang này là một người lớn chưa tiêm vắc xin và có kết quả xét nghiệm dương tính sau khi tử vong. Bệnh sởi đã được tuyên bố xóa sổ khỏi Mỹ vào năm 2000 nhờ chương trình tiêm chủng có hiệu quả cao. Tuy nhiên, tỷ lệ tiêm chủng đã tụt hậu trong những năm gần đây.

Kim Phượng *(theo ABCnews)*

ỐNG KÍNH HÀNỘIMỚI

Góp phần phát hiện, đào tạo vận động viên tài năng



Ngày 7-6, Festival Taekwondo Hà Nội mở rộng - Cúp Thăng Long lần thứ nhất năm 2025 do Liên đoàn Taekwondo thành phố Hà Nội tổ chức đã khai mạc với sự góp mặt của hơn 1.000 vận động viên của thành phố Hà Nội và 8 tỉnh, thành phố phía Bắc. Đây là giải đấu cho những tài năng hàng đầu của các câu lạc bộ. Qua đó, các nhà quản lý và chuyên môn có thể phát hiện, đào tạo vận động viên ưu tú, làm lực lượng kế cận cho các đội tuyển cấp thành phố và quốc gia.

Ảnh: MAI HOA

MỖI NGÀY MỘT CHUYỆN

Bãi đỗ xe gây bức xúc

CHIỀU 21-5, chị Minh ở quận Hà Đông và chị Hân ở xã Tân Triều, huyện Thanh Trì có việc đi qua Khu đô thị mới Phú Lương (quận Hà Đông). Đến điểm đối diện tòa nhà của Ban quản lý Khu đô thị mới Phú Lương, thấy cả một đoạn dài vỉa hè đỗ kín xe ô tô khách du lịch cỡ lớn, chị Minh liền bức xúc nói:

- Sao trong khu đô thị mà lại có bãi đỗ xe thế này nhỉ. Xe ô tô chiếm hết cả vỉa hè, lòng đường, ảnh hưởng đến đi lại quá!

- Em có người bạn sống ở đây, nó bảo các cư dân bức xúc lắm. Nghe bảo năm 2024, cơ quan chức năng đã ra quân dẹp bỏ bãi đỗ xe này nhưng chỉ một thời gian, vi phạm lại tái diễn chị ạ - chị Hân đáp.

Tìm hiểu thêm, chị Minh được biết, Khu đô thị mới Phú Lương do chưa có nhiều người dân chuyển đến sinh sống nên chủ đầu tư đã tận dụng vỉa hè ở khu vực đất trống để làm bãi đỗ xe. Thực tế này làm tăng nguy cơ cháy nổ và khiến khu đô thị trở nên lộn xộn, nhếch nhác.

Gửi thư đến Người Xây Dựng, chị Minh đề nghị, cơ quan chức năng quận Hà Đông có biện pháp xử lý bãi đỗ xe vi phạm này để công tác quản lý nhà nước được thực hiện nghiêm, đúng quy định pháp luật, bảo đảm mỹ quan và trật tự đô thị.

NGƯỜI XÂY DỰNG

DỰ BÁO THỜI TIẾT HÀ NỘI

Nhiệt độ cao nhất: 33-35^{0}C
Nhiệt độ thấp nhất: 26-28^{0}C
Có mây, chiều tối và đêm có lúc có mưa rào và dông; ngày nắng nóng.

GIÁ VÀNG (Vàng miếng SJC)

	CÔNG TY CP VÀNG BẠC ĐÁ QUÝ PHÚ NHUẬN	CÔNG TY TNHH BẢO TÍN MINH CHÂU	TẬP ĐOÀN VÀNG BẠC ĐÁ QUÝ DOJI
Mua vào	114.900.000 đồng/lượng	114.900.000 đồng/lượng	114.900.000 đồng/lượng
Bán ra	117.200.000 đồng/lượng	117.200.000 đồng/lượng	117.200.000 đồng/lượng

Tổng Biên tập: **Nguyễn Minh Đức.** Phó Tổng Biên tập: **Lương Chí Công, Mai Thị Kim Thoa, Lại Bá Hà.** Trình bày: **Vương Chương - Hoài Hương.** Giá: **4.700 đồng**

Tòa soạn: 44 Lê Thái Tổ, Hoàn Kiếm, Hà Nội **ĐT**: (024) 3.8253067 - **Fax**: (024) 3.8248054. **Trụ sở 2**: 178 Quang Trung, Hà Đông (Hà Nội) **ĐT**: (024) 3.3824408
VPĐD tại TP HCM: 143 Nguyễn Thông, phường 9, quận 3 **ĐT**: (028) 3.9318586 - **Fax**: (028) 3.5264438 **Báo Điện tử**: https://hanoimoi.vn **ĐT/ Fax**: (024) 3.9287445
TT Phát hành: ĐT/Fax: (024) 3.9288772; **DĐ:** 0913550651 **TT Quảng cáo & Tổ chức sự kiện:** quangcao@hanoimoi.com.vn **ĐT:** (024) 3.9286000; **DĐ**: 0913531932; **Fax**: (024) 3.8287327

GPXB số 69/GP-BTTTT cấp ngày 20-02-2023.
In tại Cty TNHH một thành viên In Báo Hànộimới.